京城日報
九月十一日(火) 夕刊
發行所 京城府太平通一丁目 合資會社 京城日報社

協議題への決議案 滿場一致で可決
次で總督が臨席講演
中學校長協議會終る

十一日擧行の全國中學校長協議大會は午前八時四十分城大講堂で渡邊學務局長、大野學務課長ら臨席開會、座長高木龍中校長に對して前日十五名の委員附託となつた協議題に對して、委員長瀨川晴山一中校長から左の如く決議案を報告滿場一致で可決、今後本府では本決議案の具體化を圖ることに努力することになつたが、同九時宇垣總督は矢野秘書官を帶同して臨席し、大要別項の如き「朝鮮の將來」と題する大講演に移り、宇垣統治の一大綱領とも見るべき堂々二時間十五分に亘る師總すべき獅子吼はマイクを通じて半島同胞の耳へと放送され、斯くて十一時十五分萬雷の拍手をあびて降壇、團長馬上東京高師附中校長から謝辭を述べ、二日に亘つた協議會は閉會された。中學校長一行は朝鮮からの參加者を合して十一日午後十時廿五分京城驛發列車で、經由、滿洲國に上ることになつた

協議題
一、中學校長として朝鮮に關する認識を一層深からしむる方策如何

決議案
朝鮮總督府始政以來年を閲すること正に二十有五年、この間內鮮の關係は產業に經濟に文化に益々緊密を加へ共存共榮の實漸く擧り、東洋永遠の和平の基礎亦定まらんとする秋滿洲國の出現するありて、東亞の形勢と世界列强が之に對する關心とを洞察するに內鮮渾然一體となり東亞の指導者たるの地位を一層確保するの要切實なるものあるを覺ゆ、されば內地に於ける七千萬民衆、殊に將來國民の中堅を以て任ずべき中學校生徒に對しては、日韓併合の趣旨の透徹せる理解を與ふるは勿論、朝鮮及朝鮮人に關し一層適正なる認識を深からしむるを要す、之が爲には中學校に於ては特に左の事項に關し一般の留意を要するもののあるを認む

一、日韓併合に關する詔書の、聖旨を理解せしむるに努むると共に、內鮮一家の共存性が帝國將來の發展の上に重大なる意義あることを深く自覺せしむること
一、一視同仁の聖旨を服膺し、同胞相睦相携へて東洋平和に邁進せんとする大國民たる氣槪を養成すること
一、朝鮮地理に關する教材は之を一層正確且豐富にし、帝國の國防並交通上亞細亞大陸に對する重要性を明にすること
一、朝鮮歷史殊に內鮮交涉の史實は之を一層詳にし、且其の取扱を愼重にすること
一、朝鮮の天然資源が我が國民生活に對し重要なる地位を占むることを明にし、且產業は著き躍進途上にあることを知らしむること
一、朝鮮への修學旅行を盛に行ひ且其の旅行をして皮相なる觀察に終らざらしむるやう特に留意すること
一、圖書館博物館等に朝鮮に關する文獻統計標本等を充實せしむること
一、朝鮮よりは巡廻講演又は映畫等により朝鮮事情の紹介に努むること

朝鮮は物心共に良好 前途は益々多望
宇垣總督の講演要旨

講演中の宇垣總督……けふ城大講堂で

『朝鮮の將來』 內地の朝鮮に對する認識不足を指摘し痛烈に反省を促すところあり、思想方面の現狀より、農村振興と自力更生の永久、根本兩策を陳述『春窮半島』の抹消を强調、次で北鮮開拓に就て鐵道、豆滿江上流二百餘萬町の樹海と、數百萬町の未開墾地の開拓に對する移民政策を强調、進んで滿洲國への民族移動の實行に觸れる

產金 產業は昭和七年度總額に君臨八年度中の產額約六千萬圓に上つたが、この外鑛山業ではニツケル、リシューム、有價、無煙炭、褐炭、鐵乃至は咸南のマグネサイト(滿洲大石橋のよりも良質)と地下資源は豐富である

次で 工業は今や勃興期にあると雖も獨逸メルゼブルヒに次ぐ咸南興南の朝窒工場があり、同永安には錬金、魚油を製產し將來長津江水電工事の完成により低廉なる電力は二百四十萬キロの發電を豫想される

國策 的見地に基く大事業たる南綿北羊計畫に當つては南棉の栽培地二十萬町步、北羊は正に三千頭が增殖の實をあげる抱負である

水產 業では昭和八年度の現況は併合當時の十五倍に上る大漁である

教育 は國體觀念の涵養思想善導に勉むると倶に實行に努め教育卽生活、生活卽勤勞の見地から中等學校は實業的なるを獎勵し、普通教育のみを施す學校は認可せざる方針である、實業校に於ては低廉良品の製產をモツトーとし、人物の養成に當つては頭と口の働きは劣つてもしつかりした肚、腕のある者を養成せよ

時局 は正に『各國は不安焦躁に陷り唯り我國は之と異り苦しく惡まれ居るものなり、卽ち全般的に惡まれてゐる』と民衆に認識せしめざる可らず、文盲退治に至つては二箇年內外の就學率を向上せしむるため簡易學校を增設して勤勞共榮、國體、國策を教育の主眼とし、一般民衆の職業精神に半島に乘り出してゐる

以上 述べた事を要約すれば現在の半島は明朗快活、民心は落つき、精神は緊張し、生活は充實し、經濟は改善され、產業は勃興して將來の大發展を約束づけ、朝鮮の眞の開發發展、價値の發揮は今後にある

朝鮮 の發展が將來世界の產業に如何なる影響を及ぼすか米の問題にして見れば內鮮間の感情の隔阻となるやも圖られずと懸念されたが、內鮮共通、貿易面目に考究せねばならぬ、斯の如き重大事に當り之等の隔阻の除去防止に努力中である

朝鮮 も滿洲、シベリア、北支那、中支那との經濟交涉は漸く期待されつゝあるが、先づ內鮮間の經濟產業上の統制を圖り、行詰りを防ぐ統制化が必要である、相互扶助、共存共榮の上に立つてゆくことは勿論である。英米の如き大なる領土と富を擁する國の如く『金持喧嘩せず』的態度に陷らざるの必要があらう

鮮米 問題に關し內地側の一部の識者の態度等に就てこの感を深らせざるを得ぬ、朝鮮は物心共に良好なり、前途は益々多望を加へつゝある、終に私が曾て述べた『朝鮮の面影』なる講演集と共に朝鮮を檢討、認識せられんことを切望する次第であります

定例閣議
【東京電話】十一日の定例閣議は午前十時半より開催、林陸相より
一、滿洲國の匪賊狀況
一、滿洲國軍隊の狀況
二、蘇聯の極東兵備の狀況
一、移民問題
その他に關し詳細說明を爲し次いで山崎農相より旱害狀況につき九州、四國、中國方面の旱魃被害は豫想より甚大で、水田の旱害は卅六萬町步に亘つて居る、農林省としては目下研究中であり政府の對策に關しては考慮せねばならぬと報告し、之に對し內田藏相は旱害地方の救濟に關しては何れ追加豫算の編成豫定額をやりくりする考へであり、之は相當の効果を期し得ると思ふと述べ、次いで山崎農相米穀對策調查會は目下諮問案を確定中であり近く開催し得ることと思ふと述べ午後零時十分散會

今井田總監 十四日發東上
今井田政務總監は宮田秘書官、大森屬を帶同、十四日京城發東上

ロカルノ條約不要
獨逸が覺書を發す
【ベルリン十日電通】ゼネヴアにて蘇聯邦の國際聯盟加入が確定的となつた際、ドイツ政府は東歐ロカルノ條約の利害に關し突如左の如き覺書を關係諸國に通牒した

ドイツ政府は遺憾ながら東歐ロカルノ條約の締結を承認し得ない、東部ヨーロツパの平和維持のためには多邊的條約を拒否するものではないが、兩國的條約の時代は去れるに如かざるを信ずる、原則上よりドイツはその軍備平等權の正當性が多少なりとも某々國に依つて疑惑視される限り、國際的協約に關係することは出來ぬ、國際條約の將來の關係においても同樣の立場をとるものである

在滿機構改革問題 政治的解決へ!
愈よけふ關係閣僚會議開催
幾多の曲折豫想さる

【東京電話】在滿機構改革問題は陸軍省の命令系統に關し三省間の意見が全く對立し、十一日の岡田首相、廣田外相、林陸相の聯絡閣僚協議により政治的解決を計る外なき失態を招致し、加ふるに陸軍當局の牢固たる自省案固守の決意に對し外務、拓務兩省又强硬に自省案の妥當を强調して讓らず、政治問題として重大化せんとする形勢にあるが、岡田首相は河田書記官長、金森法制局長官の作成せる試案に基づき先づ閣僚會議前に林陸相と個別的に會見し、大體の調停案を提示して諒解を求むるの方途に出づるものと見られて居る、併しながら林陸相が陸軍試案の下に關東軍司令官の權限をなす主張を未解決のまゝに容易に妥協に同意をなすものとは信じられず、閣僚協議會は幾多の曲折を豫想され、而も各閣僚はそれぞれ强硬な省內の主張をなすに對しても、政治的段階に到達し相ひ讓らざる事は困難視されて居る

陸外兩相會見
【東京電話】在滿機構改革問題に關し陸軍、外務、拓務三省は各自の主張を固持して居るので、本問題の前途は全く豫斷を許さず岡田內閣當面の政治問題として頗る注目されるにいたつた

林陸相は十日夜の首相官邸における閣僚側招待會に出席するため來合せた廣田外相と會見、在滿機構改革についてこれが速かに解決するに非ざれば派生的問題を惹起する恐れあるため、速かに解決すべきであるとの意見を述べ、種々協議打合せするところがあつた

首相、愈よ折衝開始
【東京電話】在滿機構改革問題に關し岡田首相は閣議散會後岡田外相、林陸相の至急見合を求め兩案の相違點を聽取し、之が解決につき案を提示して折衝するところあつた

坪上次官 翰長と協議
【東京電話】坪上拓務次官は十一日午前八時五十分首相官邸に河田翰長を訪ひ、午後開かれる閣議に先立ち拓務省側の主張貫徹を要望し約一時間に亘り協議をとげ、同十時辭去した

蘇聯邦の聯盟加入 愈よ事實上確定す
常任理事國の地位を承認
きのふの聯盟理事會

【ゼネヴア十日聯合】聯盟理事會は十日秘密會議を開き協議の結果全會一致をもつてソヴエート政府に常任理事國の地位を承認するに決した、かくていよいよソ聯の聯盟加入は事實上確定した

【ゼネヴア十日電通】國際聯盟理事會は十日午後三時半から約一時間に亘つて非公開會議を開催し
一、ソヴエートロシアに對し聯盟加入を招請する件
一、加盟後理事會に於てこれに常任理事席を附與する件
を上程したところ、ソヴエートロシアの加盟を快しとしないポルトガル及アルゼンチン兩常任理事國から先づ反對的質問が出で討議が要求され、その他理事國に代表を有せぬ諸國の反對意見も兩理事國代表を通じて開陳され、加盟形式についてもいろいろな異論が出でて紛糾し、殊に常任理事國については難色が强かつたが、案外にもポーランド代表が之に贊成投票をなすべき旨言明し、アルゼンチン、ポルトガル兩代表も結局反對投票を避け棄權すべき旨言明したため、ソヴエートの常任理事國となることは遂に漸く可能となり、日獨の脫退に依つて英、佛、伊三國となれる常任理事國が新たにソヴエートを加へて四國とすることが事實上確定を見るに至つた

ベネシュ氏の 聯盟總會 開會の辭
【ゼネヴア十日電通】十日午前十時開かれた總會に於て、司會者ベネシュ氏は左の如く開會の辭を述べたが、特にソ聯邦の聯盟加入問題、日滿支間の重大な情勢、日ソ間の緊張せる關係に就いて言及せる點は注目をひいた、卽ちことは最初のことであると前提し、ソ聯邦の聯盟加入問題に第一聲を放ち、次で次の如く述べた

今や世界の情勢を見るに戰爭の脅威は全く感じてゐない、この時に當つてアメリカは聯盟へ從來よりも一層接近し、一方東歐相互援助條約の締結に向つて努力が拂はれてゐることは明かに重大な意義を有するものである、若し歐洲において滿洲事變を前例として同樣の事變の發生を見るが如き場合には制裁適用の結果を見るに至つたであらう、況んや日滿支間の情勢は特に重大にして且また日ソ間は緊張關係にあり、若し將來何れの國たりとも例へば歐洲に於て滿洲事變の如き事件を惹起するが如きことあらんか、その國は自らを必ずや聯盟國が適用する制裁に委ねるか、或はその結果未曾有の大不祥事の擾亂を見るが如きことに至れば自らもその不祥事の中に捲き込まれるのみか、その不祥事招來の大責任を負はねばならぬ立場に陷るであらう

總會議長に 瑞典外相當選
【ゼネヴア十日電通】十日の聯盟總會に於て議長選擧が行はれた結果、スエーデン外相サンドラー氏が總投票のうち四十九票の多數で議長に選出された

本府定例 局長會議
總督府の定例局長會議は十一日午前九時より第三會議室に於て開會、先づ林財務局長より明年度豫算概算に就て說明あり、池田警務局長より支那人入國取締狀況を報告し同十時半散會した

滿洲國首腦部 人事大異動 近く行はる
【奉天十日發國通】近く行はるべき地方行政制度改革に伴ひ、滿洲國政府各要人間に相當廣範圍なる人事異動が行はれる筈であるが、既に內定せる大臣の異動は大體左の通りである

參議府副議長兼軍政部大臣 張景惠
財政部大臣兼吉林省長 熙洽
兼任を解く
任軍政部大臣
任財政部大臣 黑龍江省長 孫基昌

尙熙洽財政部大臣は九日後進に途を讓るべく吉林省長辭任の旨國務院に申出辭表を提出したが、其の席上で時局多端の折柄地方行政制度改革實現の運びに至る迄保留されたいと慰留したので當分留任となる模樣である

米調幹事會と 總會日取り
【東京電話】長瀨農林次官は十一日午前八時半首相官邸に河田書記官長を訪問、米穀對策調查會幹事會を十一、十二日の兩日午後一時から首相官邸において開會することを打合せた、なほ第一回調查會總會は幹事會で決定するが大體十九日の豫定である

人
◇直木滿洲國國道局長 入城中のところ家族同伴十一日神戶へ
◇永井間島總領事 十一日入城
◇小川好一氏(釜山郵便局長) 就任挨拶の爲め十一日來社
◇福田博氏(滿銀常務取締役) 十日午後四時五十分靈泥洞六十七の自宅で逝去、享年五十八、滿銀では十六日午前九時同社で告別式執行

ゴシップ
揉め拔いた在滿機構改革案も愈今日から政治的折衝が始まる、廣田外相過般の揉めぶりを駄句つて曰く
『饅頭の餡をみんなでこねまはし』

天地玄黃
◇氣のすゝまない國際聯盟總會に總理大臣とはつらいものぢやも此頃はどうやら贊成とある、
◇深海石がとれて、またも貴族院に增稅論、一人の老人の爲めに出たり引込んだりする論ぢや
◇日本の海軍擴張は英米を東洋から驅逐する魔術だと論斷する向がある、さうではありません英米の極東侵入に備へる爲めであります
◇『夜の特急』が日出づる國ではこりやどうぢや新記錄とは

丹下左膳 (222)
林不忘 作
小田富彌 畫

生命の辻 (一)

女のはうから想はれると、その女に對して、大した興味を持たなくなる……これが、色事師の常らしい。

御生源三郎も、その一人。

お屋敷育ちの武家娘らしい、つゝましやかさで、萩乃が自分を慕してゐることは、百も承知してゐるのだが。

サテ、さうなつて見ると、萩乃とほんとうに千代を契り、この道場の主となり、永久に此處に根を生やさうといふほどの、執着心も湧かない。

ことに、それにはまだ一つ邪魔がある。

それは……峰丹波の存在。

御後室お蓮様は、或る夜ひそかに道場を出奔して、行衛不明になつたものゝ、丹波は未だに、その邸內の別棟に頑張つて、いつかな動きさうにない。

あゝして眞劍仕合ひを挑めば、判定人を立ち合はせろと言ふので、あの田丸主水正を見對馬守に仕立て、一と思ひに丹波を斬つてしまはふとしたところが、あの通りに狂言が曝れて、丹波の首は一日延ばしに、まだ繋がつてゐるといふわけ。

萩乃とは、一つ屋根の下に起き伏ししてゐるといふだけで、今もこの深夜に、萩乃は、長い廊下の奧の自分の部屋に、たゞ一人、どんな夢を見てか——。

枕行燈に羽織を引つ掛け、こつちへ向いたはうだけ燈心の灯を遮り、床に腹這ひになつたまゝ何やら書見をしてゐた源三郎は廊下を小刻みに摺つて來る跫音に、上半身を起し、

『何だ!』

同時に、襖が開いて、二三人の與した若侍の顏が、隙間に重なり合ひ、

『林念寺前のお上屋敷の者どもが一風宗匠の代參の婦人を駕籠に乘せまして、上野よりの歸途、三枚闇において白衣の狼藉者に出會ひ、只今加勢を求めて駈けつけてまゐりましたが……』

白衣の狼藉者? と、聞くと、源三郎の頭に、ピンとくる一つの映像がある。

『ハテナ、彼奴ではあるまいか。』

獨り言ちた源三郎は、何か心中に、ふと思ひついたことがあるらしく、

『今から駈けつけたのでは、間に合はんであらうが——誰が參つたのだ。』

『高大之進手附の道場の者ども二名。』

『よし、二三人ついて來い。』

ニヤリと笑つた源三郎が、手早く腰間聲を取るにかゝると、次ぎの間から様子をうかゞつてゐた小姓が、すぐ外出の支度を整へて捧げる。

身支度を終つた伊賀の暴れん坊、多勢を騒がす程のことでもないとそつと緣から踏づたひに、大刀を引つ提げて裏口へ廻つてみると、成程、顏に見覺えのある上屋敷の者が二人、ハアハア息を切らして立つてゐる。

『片腕ではないかナ、その曲者は。』

『ハツ、たしかに左手だけのやうで……イヤもう恐ろしい使ひ手。瞬くうちに二人ほど——。』

久し振りに、丹下左膳に相違ない。さう思ふと、源三郎の若い血管は、友情と、劍技の敵としての懷しさとの、不思議な感情が交流するのを感じて、かれは、默つて小走りに急ぎはじめた。鷲づかみにして來た黑頭巾で、クルクルッと顏を包みながら。

源三郎の臣三人ほどを加へて一行六人、シトシトと深夜の土を踏む。

『左膳のやつ、まだウロウロしてゐて呉れゝばよいが。』

源三郎は、惡友に會はうとする心のときめきで、一杯だつた。

輝く健康を どりこの!

秋は…… 健康の收穫時
「どりこの」を飲んで、夏やせ、疲勞を恢復し潑溂たる活力と元氣、榮養を蓄積して下さい
「どりこの」は葡萄糖、果糖、アミノ酸を主成分とする、美味と榮養を兼ねた、一高級榮養飲料であります。

虛弱體質に…… 胃腸を過勞させず消化吸收される豐富な榮養を有つて居りますから、虛弱な體質の者も充分に榮養を採る事が出來、健康を恢復する事が出來ます。

スポーツに…… 過度に消耗される活力素たる一糖類を、直接に吸收補給させますから、疲勞を恢復し、元氣百パーセントに湧き出します。

小兒保健に…… 消化機能の比較的弱い小兒は胃腸を過勞させないで榮養を採れる『どりこの』が最適であると共に、トテモ美味しいのでどんな小兒でも喜んで飲みます。

其他讀書に、事務に、一家保健の飲料として、ゼヒ御愛飲下さい。

全國有名藥店、食料品店、百貨店食品部にあります
發賣元 東京小石川 大日本雄辯會講談社代理部
D—313

偲ぶ偉人の面影
乃木將軍餘香展開かる（三越）
數々の貴重な遺品

京城乃木神社の完成を記念して「乃木將軍餘香展覽會」が十一日から京城三越ギャラリーで開かれてゐる、出陳品四十點、大部分故將軍の令甥玉木正之氏の秘藏物であるが、思君愛國の權化乃木將軍をまざ／＼と彷彿せしめる歴史的な珠玉品ばかりである、おもなものを擧げると 書簡集三冊、遺言狀、夫婦の辭世の色紙、昌子內親王房子內親王の御直筆、明治大帝御下賜の菊花御紋章入り三組銀盃、殉死のとき用ゐた明治大帝の御寫眞を飾つた木机、靜子夫人の絣の單衣 等々、その他千金にかへがたい貴重な品々ばかり、かうした展覽會が京城で開かれたことに府民は感謝してぜひ一度は觀覽すべきものである、十六日まで（寫眞は三越の展覽會場の一部）

本府廳員にマーク

總督府では廳員に佩用せしめるマーク圖案を銓衡中であつたが桐の類を採用することに決定十月一日の始政記念日から千七百人の全廳員に佩用することとなつた

怪漢二警官を斬り 警察の犯人強奪
裡里署に引致取調べ中
警官は兩氏とも全治二週間を要す負傷

【裡里電話】強盜を前に裡里警察署では十日夜本署並に五山、八峰、大場の三駐在所員の非常召集を行ひ裡里邑附近の警戒を行つたが警戒中の刑事部長米田慶助氏と巡査田中博氏が、同日午前三時半頃、面事務所附近の路上で一名の怪漢を取り押へた、この男は附近民家の鷄七羽を盜んだ男であつたが、本署に同行取調中、突如共犯者と目される一名の怪漢が同署に侵入し、背後から鋭利なる刃物をもつて警官兩氏に斬りつけ、ひるむところを見て犯人を引きつれ何れにか逃走した、急報に依り同署では附近一帶に嚴重な非常線を張り搜査中である、犯人はすでに指名的のもので一兩日中に捕まる模樣である、二警官の傷は全治二週間の見込み

不敵の強盜犯人！ 列車から逃走
護送中の隙をうかがつて 進行中に飛び降る

【平壤電話】平南大同郡柴足面生れ住所平壤府仁興里七八號將鍾錫（三〇）同郡川郡面南面白二朗（二〇）の兩名は數日前同里雜貨商金某方に押し入り短刀を突き付け子供二名を繩で縛り上げた上、現金二圓を強奪したと前後して价川郡中興里路上で牛を牽つて歸宅途中の男に負傷せしめ現金七十圓を強奪した二人組強盜犯人で、白二朗は間もなく順川署員に捕まつが、逃走中の將鍾錫は九日午後四時頃大同署員に捕まり、十日午後三時頃价川署に移送す可く、价川署の金刑事が身柄を引き取り汽車で進行の途中新洲驛、平南新昌里驛にさしかゝるや、犯人は金刑事の隙を見て驛構から飛び下りて逃走した、目下平南各署では附近一帶の山狩りを行ひ極力犯人搜査中

馬賊志願の ドン・キホテー
更にピストルの探査

（既報）＝龍山憲兵分隊で品川司法主任が檢擧し取調べを行つてゐる岩見龍輔（二三）は依然として口を割らず係員を弱らしてゐる、その後探聞するところによれば岩見龍輔は假名らしく中川某、山田某など稱し京城府內で自分達は軍資金を調へた上火藥、銃器を手に入れ滿洲馬賊となるも一旦同國の國交斷絶するやこれに一番乘をするものであるなど稱しすでに五、六名の同志を獲得した上軍官舍の窃盜では大した軍資金は出來ぬから現在自分が所持してゐる數挺の拳銃をもつてピストル強盜をやらうではないか などといつてゐたらしいが拳銃のかくし場を言はず南山にかくしてあるとか或は某方面に置いてあると言を左右するので目下同隊ではその方面の搜査をしてゐる

金剛山客を 驛て大宣傳

秋色麗かな金剛山探勝の京城鐵道局團體列車は二十二日卅日の二回左の通り運轉することに決定したが、鐵道局では過般來久米山莊の宣傳狀態をあまり放送し過ぎた爲め一般のお客の出足をくぢき例年の探勝客よりずつと數を減じてゐるので他の旅館にはまだ／＼收容力があると十一日から再び宣傳を開始して客を集めることになつた
▲廿二日往路午後十時京城驛外金剛着廿三日午前七時半、內金剛着同五時半
▲歸路廿四日午後七時半外金剛發京城着廿五日午前五時半
▲廿九日往路廿二日に同じ
▲十月一日及二日の歸路廿四日と同じ

解雇し新採用
けふ全從業員を 東京市電當局斷行す

【東京電話】東京市電の整理案は豫ねて聲明せる如く十日に期限滿了となつたので市電當局は爭議と關係なく十一日より整理案を實施するに決定した、即ち市電當局は十日迄に退職申出でなき者は引續き就職せるものとして一人平均二千餘圓の整理手當を支給し全從業員一萬餘名を一日解傭し更に給で再採用するものである

子殺しの母に三年求刑

やもめ暮しを十年續けた四十女がふとした事から死んだ亭主の親戚の男と通じて姙娠、生れた男兒はすぐに窒息死せしめ附近の砂原に埋めた無慈悲の母親、京畿道龍仁郡洛下里□□□（三〇）にかゝる殺人公判は十一日京城地方法院で開廷、依田檢事から懲役三年を求刑した言渡しは十八日

血盟團 辯論第一回
けふ公判

【東京電話】血盟團事件公判は去る八月二十八日の求刑の後を承けて十一日午前九時十五分から辯論第一日の公判が開廷された、傍聽席は略ぼ滿員で、被告の近親や愛國團體關係者など見知り合ひの顏が多く、林光雄辯護士先頭を承つて起ち被告の心情を說き、一切の功利を捨てゝ祖國のため蹶起せんとする者、これは法律を超越した崇高の道德であると叫び正午休憩午後も續行した

三土前鐵相に關し 司法の態度決る
けふ當局重要打合せを遂ぐ

【東京電話】前鐵道大臣三土忠造氏に關する某疑獄事件より派生したる僞證問題は、その後檢察當局で凡ゆる手段を講じて僞證的取調べや證據固めをなした結果、愈よ同事件に對する檢察部および司法省の意見は間然する所なく一致したので十一日午前九時四十分岩村檢事正は司法省に至り次官室で金山次官、木村刑事局長と鼎坐協議し三土氏の處遇に關する重大なる打合せを爲した

咸北地方の風水害

十一日朝咸北警察部長から警務局入電によれば十日正午までにおける同地方の暴風雨被害判明及び行方不明の判明次の通り
清津署管內——漁船及び傳馬船の損壞流失五十七隻、大引網の流失四張、なほ七日既報の行方不明漁船六隻乘組員三十名は全部歸來
雄基署管內——家屋浸水百三十戶、半壞五戶、漁船傳馬船の破損十七隻、漁網の流失十二張
豆滿江濃溢——增水につき九日より全部川止め
上三峰龍井間鐵道——不通
羅津——家屋浸水九百二十戶、鍾城——浸水家屋に同じく三十一戶
新阿山及び吉州署管內——溺死者三名、田畑の浸水約百町步

いと華やかに あす神橋渡初
南山乃木神社成る

乃木神社の造營が竣成して十二、三、四の三日間盛大に鎭座奉祝祭が執行されるが、神池に架設された神橋の渡初式を祭事執行後十二日午前十時から左の順序で嚴修される
松本京畿道知事（各道代表）伊達京城府尹（府民代表）石原磯次郎、肥塚正太、高木德彌三夫婦、府內公私立幼稚園々兒、設計技師、參列者其他、また古式としては祖父、父、己と三代揃ひの夫婦のみが奉仕する定例とするが、今度は特に金婚式も濟んだ人格者として京城神社に關係深い右三夫婦を推薦したものである
なほ幼稚園兒は將來ある國民として特に此式典に參加せしむるものである

蘇聯警備軍ら越境
拳銃を擬して滿人を追ふ
不法極まる行爲に—
滿洲國から嚴重抗議

【ハルビン十日發國通】六日午前吉林省東寧縣大烏蛇溝、東寧對岸滿人部落にソ聯國境警備兵及びゲ・ペ・ウが多數越境し來り、不法にも拳銃その他を擬して部落民を威嚇し、三十日間の期限附で立退きを要求したので部落民は已むを得ず立ちのいたが、その後に蘇聯農民が移住し目下耕作中である
この不法行爲に對し當地外交部派遣本代表は十日午後ソ聯總領事代表ライピット氏を訪問、左の如き嚴重抗議を提出した
一、領土權侵害に對する陳謝
一、滿洲農民の即時撤退
一、將來の保障

射擊場の取締
けふ京畿道で實施

銃獵練習や競技射擊の取締を目的とする射擊及射擊場取締規則が愈々十一日京畿道令で發布され十五日から施行される、朝鮮における銃器の取締については銃砲火藥取締令があるが、射擊または射擊場についての取締を規定したものはなかつた、京畿道には現在約五千名の獵銃所有者があり、最近射擊場が增加し將來ます／＼盛んになる傾向にあるので、その取締が必要とされるわけで、道保安課では關係方面の留意を望んでゐる

脫走犯人は本家歸り

京城刑務所からの脫走犯人朴容振は本プラ中を看守に捕まり以來所轄本町署で、取調べ中のところ脫走後七回の窃盜を働いた事判明したが、十一日朝本町署から再び暗い刑務所の古巢に送られた

我子を手先に 泥棒を稼ぐ父

これも人の子の父——十一日午前三時半頃龍山署白石巡査が管內巡視中龍山驛下の乞食二人を取調べると、抱川郡一東面水入里柳某成（三〇）とその子某（一二）で、宿成の懷中には七個の蟇口、財布に現金二十五圓を持つてゐた、子供を手先きに窃盜、スリを働いてゐたものである

三越朝鮮物產部發賣 內地みやげに無二の逸品
高麗美味 人蔘納糖 一個卅錢 一函一圓より
春畝山 七五錢より
ちんや 京城本町一 電本九四五

衝突

十一日午前七時四十五分頃京城元町一の八朴成五（二六）が自轉車で古市町四一先に差掛つた際カーブする京電一一四號（運轉手李相觀）に衝突左腕に全治一週間の傷を負ひ鐵道病院で治療中

釣り天狗の會

九日京城府外新堂里で京城雜誌社主催の釣魚大會が開かれた、寫眞は右から一等佐藤宇三郎氏、二等鈴木久次氏、三等川上常一郎氏

虎の子の千圓 消えました

京城府外新孔德里一六三米穀商金學西は、七日夜虎の子の大枚一千十四圓を窃取されたと十日龍山署に屆出た、このぢーいさんは銀行も信用出來ぬと大事に／＼マユーの容箱に入れて押入れにしまつてゐたんだ、どうも樣子がをかしいと同署でも不審に思つてゐる

朝鮮名物 金剛飴 各百貨店 龜屋

小鹿島の火事

【光州特電】十日午後十時半頃新築中の小鹿島慈惠醫院長官舍から發火し、九分通り出來上つた煉瓦建平家四十九坪を全燒し十一時半鎭火した、損害四千圓、原因はまだ判明しない

始まる水合戰
永登浦驛の珍風景

地方から京城へ列車通學する男女中等生徒間には屢々いろんな問題を起すので鐵道、警察、學校の三者では男女の車輛を區別するなど細い注意を拂つてゐるが、最近永登浦驛で京仁間の列車と京釜間の通學列車のすれ違ひの際、滑稽な水合戰がお互の車窓から演ぜられる珍風景を現出し、關係者はホンの些細な無邪氣な出來事ではあるが一般乘客は迷惑するしこれが昂じてこじれた問題でも起すやうになつたら困ると取締ることになつた、水合戰とは毎朝六時五十八分と午後四時五十九分の二回に亘つてすれ違ふ往復通學列車は一方は京仁間の生徒、一方は水原方面からの生徒で仁川行の列車が發驛共に優つてゐるのをシャクにさえた京釜線組の中、小學生徒は巧に水鐵砲を用意して永登浦驛で向ひの仁川組の通學生に對して一齊にシュッ／＼水を飛ばして開戰、仁川組も負けては居れずこれ又應戰し、時ならぬ水合戰の珍景を現出するに至つたわけであるが、列車の位置に有利な仁川組が優勢な爲めそろ／＼關係者が心配し出したわけである

瓦房店事件 更に紛糾か

【奉天十日發國通】瓦房店事件は司法警察問題を除き圓滿解決したかに見られて居たが、其の後の推移によれば幾多の支障を含んで居る事判明し問題は更に紛糾を重ねるのではないかと見られるに至つた、即ち高田檢事々務取扱は九月四日再び瓦房店に出張したが、依然として其の職務を遂行する事不可能の狀態にあり、且又內聞する處に依れば關東廳側は檢察制度を楯として、飽迄被疑者の行政處分を行ふに際し領事館側の一方的證據調のみで直ちに行政處分に附するのは失當且酷であり、充分なる檢事の搜査を待つた上處分を考慮するのが妥當であるとし意見對立の儘今日に及び、所謂二十七、八兩日の解決案の解釋についても雙方において見解を異にし、これが爲めに調停案は殆んど効なき有樣となつたので、領事館側では十日大使館を通じ調停者岩佐憲兵司令官の案の解釋に關する意向を質した處、同司令官の意思は單に事件を打切る主旨に局面を斷定せんとするものなる事明瞭となつたので、領事館側としては右の如き解釋には斷じて承服し難き旨十日午後五時大使館を通じ岩佐憲兵司令官に通達し、此處に更に變轉すべき事態に立至るのではないかと見られるに至つた

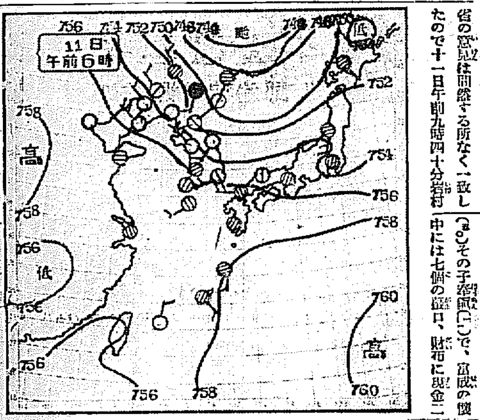

あすの天氣（12）

・十一日の概況

颱風は未だ黑龍江下流に滯留して七四二粍を示しオホーツク海南部には七五〇粍の低氣壓が出來てゐる又揚子江中流に七五六粍の低氣壓があり西日本は降雨して居る高氣壓は支那內陸に七五八粍小笠原東方に七六〇粍のものがある天氣は北支朝鮮滿洲は晴れてゐるが滿洲中部以北は曇り勝ち朝鮮では湖南地方及京畿が曇り中部では小雨の外何れも好晴である內地は一般に降り勝ち氣溫は平年に比し北部は一二度高いが其の他は平年並又は二三度の低目を示してゐる

・あすの豫想

此の氣壓配置には大差ないだらうから明日湖南及北鮮の一部で少しく曇り氣味がある外何れも好晴である

豫報 晴

仁川潮時（十二日）

御小間物 ネクタイ專門 京城本町二丁目 三吉支店 電本二七九番

ポスター圖案懸賞募集

一、用紙　畫紙、絹、カンバス何れにても可
一、寸法　四六全版（縱三尺五寸橫二尺五寸）
一、繪具　ポスターカラー、油繪具、日本繪具何れにても可
一、色數　十色迄
一、希望　海陸運送に因めるもの マーク赤◎及朝鮮總督府鐵道局指定運送取扱人朝鮮運送株式會社の文字を挿入すること（當社營業方針親切、迅速、確實）
一、送り先　京城府古市町十二番地 朝鮮運送株式會社庶務課
一、締切　昭和九年十月十日迄に到着のもの
一、發表　昭和九年十月三十日付本社指定新聞紙上
一、賞金　一等二百圓 二等一百圓 三等五十圓
一、作品　應募作品は一切返却せず 版權其の他一切の權利は當社に歸す
一、審查員　京城高工教授所會頭 朝鮮總督府鐵道局營業課長 佐藤作郎氏 朝鮮運送株式會社重役
圖案參考資料として當會社營業案內其の他御申出に依り御送りします
京城府古市町 朝鮮運送株式會社

團長招聘 各地所在
建設統帥ノ才幹アル奮鬪家ニシテ身元確實ナル內地人經驗者履歷書送付又ハ來社有タシ、在鄉軍人、在野警官優遇ス
京城府黃金町二ノ一七三 富國徵兵保險相互會社京城支部

阪井耳鼻咽喉科醫院 京城本町一丁目入口 醫學博士 坂井清

ドイツ語科 女子英語科 初、中等科 一週各三回 月・水・金 京城 Y・M・C・A學校

新築落成廣告
今春店舖新築着工以來牛歳御蔭を以つて愈々竣工し明十二日より開店致し候間何卒一層の御愛顧御引立を奉懇願候敬白
京城府旭町一丁目入口 神崎理容部 神崎器具部

目には 豪華な意匠！ 耳には 驚異の音質！
大衆型性能器 四五一號 四十五円
●第十六號Vサウンド・ボックス ●耐濕性木製長音道 自由式始動停止器・瑞典スプリング鋼大型モーター
Columbia コロムビア蓄音器

資本金 壹千貳百五拾萬圓 諸積立金及繰越金 九百參拾六萬四千八百九拾壹圓
橫濱火災海上保險株式會社 京城支店 京城府

味覺は踊る 天ぷら王 本ビル食堂 本町二丁目

賣却公告
昭和九年九月 李王職

年中無休（冷藏貯藏） 平壤栗 本店 久利屋號

昭和九年九月十一日 朝鮮鐵道株式會社

淋病 皮膚黴毒 專門 手正京城醫院

●頭痛にノーシン●

內科 小兒科 中島病院 院主 中島貞信 入院隨意

父兪致衡儀病氣ノ處昨十日午後四時五十分死去致候ニ付此段謹告仕候
昭和九年九月十一日 兪鎭午

當行常務取締役兪致衡殿昨十日午後四時五十分逝去被致候ニ付此段謹告仕候
昭和九年九月十一日 株式會社漢城銀行

水虫に アスータム
效能 切り傷 靴ずれ たむし 日やけ 化粧下 蟲さされ

寫眞 ワタナベ 本町一

ブウブウとはいたに ノーシン

カゴメ ケチャップ トマトソース

力太郎武勇傳—天狗退治【六】

正二作畫

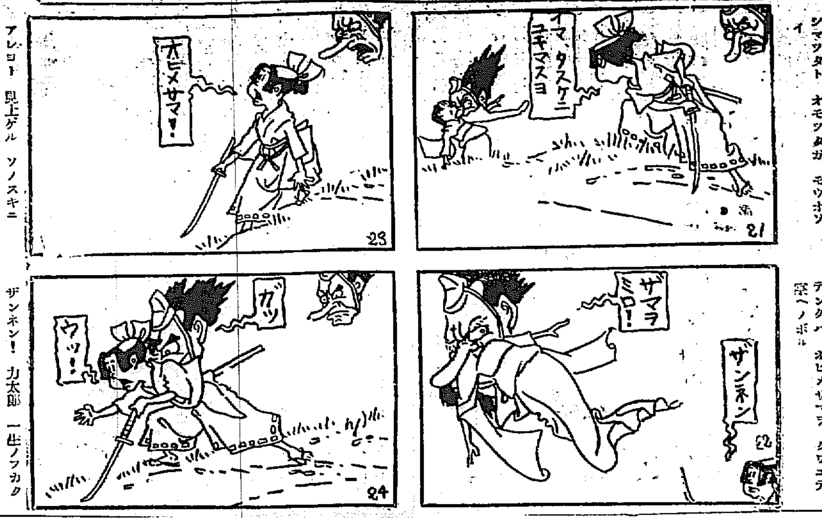

マリヤ殺し事件 冤罪晴れて (五)

井上隆雄手記

次に投書の筆蹟鑑定にしても警察や裁判所で見てゐるやうに投書者井上であり井上即ち犯人なりとの認定が許さるべきでありませうか、筆蹟の鑑定に就ては大阪夫人が拘束されてゐる當時私の筆蹟も鑑定された、其當時投書の筆蹟と私の筆蹟とは全然違ふと云ふことに鑑定されたそれが後に投書者となると又筆蹟同一であると鑑定された事は不思議に堪へなかつたが裁判所の鑑定人の鑑定を聞くと、其鑑定は井上警部補が態々鑑定人の所に持つて行つて賴むだ鑑定であることを知つて驚かされた

◇

然るに此鑑定を絶對的のものであると信ぜしむるに至つたといふことは投書の内容が餘りにも事實に附合する如く書かれてあつた爲めでもある、然し其事實に附合するといふのは捜査當時の狀況と全然一致するといふのではなく、單に新聞の報道と附合してゐるのを、警察が捜査の内容と比較檢討されたなれば鑑定の結果に盲從されて投書者即ち犯人なりとは過信するやうなことはなかつたのではあるまいかと思考する

◇

即ち投書の内容を檢討すると關投書者が如何なる範圍の人であるかといふことも大體想像が付くやうである、長野辯護士は此の點に付て曩の如く述べられた『投書の内容を檢討するに投書の文字は初めから終りまで全く筆が滑つて居る、然も[illegible]小學校しか出ない[illegible]な文字である』[illegible]のと異なるか、或は投書者が故意に斯の如き文字を書いたものか、孰れかであるといふことを前提として考察して行かねばならぬ

◇

次に投書の内容中には犯罪捜査といふ方面に知識をもつた者が書いたのではないかと認められるやうな點がある、それは投書中に『ズツト向ふの方の戸にしんたらチユーものがくつついてゐるでせう』と書かれてある所からみると指紋といふ事に付て知識を以てゐること及び戸に手が觸つた其瞬間に於て指紋といふものが附いたでせうと投書に書き得らるといふことは何を意味するものであらうか

◇

又大概家の狀態の硝子戸の棧三本と首を絞めたといふ紐が草梁の交番の前に捨てられてあるといふことを投書によつて知つて其現場に行つてみると果せる哉棧と紐があつた之は事實であるが、然し普通犯人の心理狀態としては成るべく人の居ないやうな所、人の見ない所に捨てるといふのが本當であつて態々巡査の四六時中見張をしてゐる交番の前に捨てるといふことが常識を以て肯定し得らるゝ事であらうか

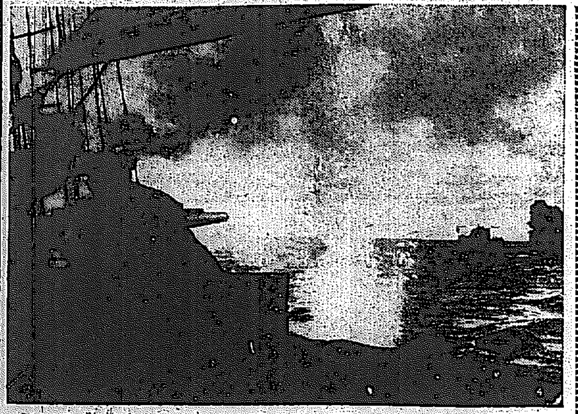

朝やけ

"MORGENROT"

悲壯Uボートの最後

世界大戰に綴る血の一頁 ウフアのスペクタクル映畫

世界大戰の一頁を血で彩つた潜航艇Uボートの最後を語るウフアの大スペクタクル映畫

イギリスの驅逐艦を向ふにまはして戰つたUボート二十一號は十名の生存者を容れたまゝ六十メートルの深海に沈沒した、大破した艇内には八個の救命具しか殘つてゐない——みんなが取殘される二名となることを願つた——果しがない、呼吸が段々苦しくなるのだ、突如!艇内に二つの銃聲が響いた、八名は浮上する、たつた二日だけだ、夜が明け朝やけが空を焦がすとき、艦隊は再び荒海に乘り出すのだ

▽監督はグスタフ・ウオツキー、カメラはカール・ホフマン、主演は『三文オペラ』のルドルフ・フオルスター、次週京城浪花館封切 期待大きい一篇

〝丹下左膳〟山中貞雄監督

◇日活憲より撮影開始

山中貞雄監督と組んで『女人曼陀羅』『鼠小僧』解決篇に對手することになつた大河内傳次郎は急に豫定を變更して大佛次郎原作の『水戸黄門』をオールサウンドで志波西果監督第一回作品として着手することに決定、大河内は光圀公と立花左衛門の二役で主演し十月第三週封切の豫定で強行撮影を開始する又大河内は同時に山中監督で『丹下左膳』完結篇の撮影に着手と決定した

淸元久榮喜師匠の來城

京城本券番では淸元のお師匠さんでおなじみの淸元久榮喜さんを招いてけふから十日間みつちりと美しい人たちにお稽古をすることになつた、寫眞は久榮喜師匠

土田青木兩師 歡迎素謠會

◇…十二日京城倶樂部 京城觀世會、綠風會は今回觀世流家元から派遣する土田快助、青木永三兩師の來城を機として、十二日午後六時から京城倶樂部で歡迎素謠會を催すことになつた

阿漕 堀江高明、青木永三

鞍馬 青木永三、土田快助、堀江高明

◇仕舞 八島 堀江高明

敦盛 青木永三

野守 土田快助

[illegible] 土田快助、堀江高明、青木永三

邦畫ニユース

◇…鑑賞的に浮かれる蒲田トーキーへの研究機關として組織された松竹蒲田の技師研究會は第一回公演を近く松竹の某撮影所にて行ふべく準備を進めてゐるが準幹部以下に屬する俳優の熱意も盛んなもので今回さらに三國聞夫、ASK研究所、寫劇研究會、新日座が生れた

サイレン

◇九州の一隅に腰を病む初代天中軒雲月は默々として街を見つめてゐるのみで堅く唇を閉ぢてゐたが

◇最近のある日、廊下に立つて庭を眺め、何やら口ずさんでゐる彼女が近よつてみると…

◇それはあの有名な『南部坂』の一節、しかも聲こそ小さいが昔のまゝの變轉自在な節まわしと聽衆!彼女が涙を流して喜んだのはいふまでもない

ごらん、この發達を! 朝鮮遞信文化展

來月十日三越で開く

十月は朝鮮簡易生命保險創始五周年記念に當るので遞信局では之が記念事業の一として來る十月十日より同十六日迄七日間に亘り三越四階五階及び屋上に於て相當大規模の朝鮮遞信文化展覽會を開催することとなつた、同展覽會の出品物は、S・O・S、短波受信機短波無電機、パナマ運河模型、各種電話交換機及び電信機、命令航路等を始め遞信事業活動の縮圖とも云ふべき設備を、餘り見られない珍しい器具機械等十數種外國の郵便切手繪葉書各種の圖表統計表等多數の參考品を取揃へ且屋上には親會を設け開期中短波通信の實演や航空燈臺を設けて夜間點明の實演等を行ひ我國遞信事業の發展は世界にその比を見ないと云はれる素晴しい全貌が一瞬の間に表現され名實共に朝鮮では稀に見る大々的な催し物となるべく目下遞信局では之が準備に大多忙を極めて居る

淸潭會總會

來る十八日から手藝品展

今井田政務總監夫人を名譽會長として在城夫人百餘名で組織されてゐる京城淸潭會は創立後なんら社會的な活動をなさなかつたが今後積極的に外部に働きかけることになり、まづ資金をあつめるために來る十八、十九の兩日京城三越ギャラリーで全會員の手になる各種手藝品千餘點を陳列、一般の觀覽を求めるとともに即賣を行ふことになつた、尚同會のため同會では數日前赤十字社本部で總會を行つた(寫眞は總會)

野球豫想當選

けふ本社で公正な抽籤

第十一回本社主催全鮮野球爭覇戰優勝チーム豫想投票募集の結果總投票數九千七百三十五票のうち、正解者二千十七票(殖銀チーム)があつたので十一日午前十一時半より本社階上で應募者立會の上抽籤を行つた結果當選者左記の通りと決定した尚四等二十名、五等五十名の當選者は氏名發表にかへ賞品を郵送した

一等 京城府初音町一五三 道家正男

二等 京城府光熙町一ノ一六 松田環平

京城府本町二ノ九一 中村一氏

三等 岩田文雄、嶋本武、崔成三、金永鎬、山根正秀、平原源一、朴潤根、片岡禮、北村大吉、洪性仁(以上諸氏)

學藝だより

◇みすゞ會例會 二十二日午後一時より三越社交室にて、詠草は十八日までに府内玉仁洞五一大原ゆき子方に送附のこと

◇正木帝國美術院長歡迎會 來る十八日午前、渡滿の途次入城の正木院長を歡迎のため東京美術學校卒業生同窓會を催す由

◇丹の會 十二日(水)後一時半より元町一丁目(憲兵隊前下車)龍山武德館、秋と見立の取扱方について(大學講師天野利武氏、四ツ橋賢氏)

今夜・辯論大會

時・十一日午後七時半

所・本社樓上來青閣

人・專修大學辯論部

入場無料——來聽歡迎

日本棋院 昇段大手合棋譜【七】

初段 坂口常治郎 (五先 先番)

初段 五十川正雄

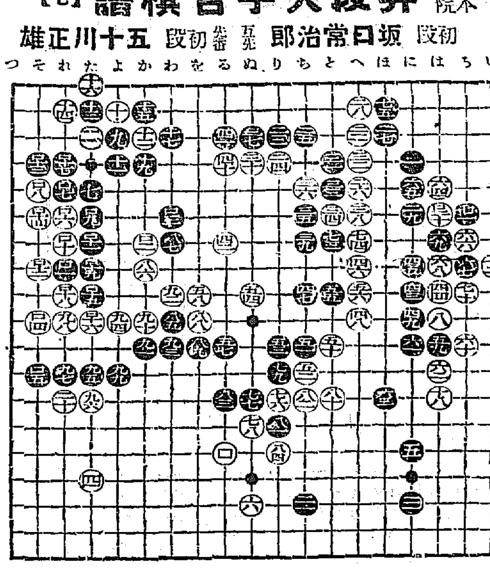

對局者の言葉

(黒)ロ一と此白を攻める手順になつては、依然として優勢のつもりですが——

(白)ロ四の下りも打ちたくないのですが、他に妙案も浮びませんでした

(白)ロ六、ロ八と打つのでは行きませんが、隅の石に縁らないわけには行きません、せめてロ八でロ十と頑張つて見るものでしたが

		分			分
●ロ一	れ八	4	○ロ二	か七	26
●ロ三	わ六	2	○ロ四	そ十	18
●ロ五	[illegible]	2	○ロ六	れ六	1
●ロ七	れ五	3	○ロ八	そ五	1
●ロ九	た六	5	○ロ十	れ七	1
●ロ十一	た七		○ロ十二	そ八	
●ロ十三	そ四		○ロ十四	そ六	
●ロ十五	た九	1	○ロ十六	た十	3
●ロ十七	れ四	1	○ロ十八	れ九	2
●ロ十九	た八	2	○ロ二十	は六	4

(一分以下は切捨)

消費時間(黒二、四五七分 白二、五二一分)

(第六〇間)

戰の跡

●黒ロ一とツメられて白は死活を求めるのでは、時既に遲しの感を免れない、潮つてロで『へ十七』に打込んで急がしく打つて見るのだつたかも知れない、そして白からロ十又はロ十一と此處に手を廻す工風をせねばならなかつた○ロ四の下りも黒ロ五と交換してみすみす損を先きするのが辛い黒にロ六と打ち黒ロ七白ロ十と突張つて隅に縁らぬ活を求める苦心が留ましかつた●黒ロ十七となつて中四中の下りが何時でも利くので、隅の白が自然に寂滅して了つたのはひどかつた

實業庭球リーグ

○府廳—殖銀

1 (河東植 李鳳基) 4—2 (新田 原田)

2 (張遜 閔) 0—4 (李相[illegible] 李相[illegible])

3 (宋貞鎬 森永) 0—4 (山口 朴東植)

4 (崔成衡 林) 2—4 (崔永出 野田)

5 (李大男 時津) 3—4 (洪承龍 朴)

◇第二ラウンド

(李 河東) 4—1 (李 [illegible])

(李 河東) 4—1 (山村 東西)

(李 河東) 4—2 (野正 剛)

(李 河東) 0—4 (洪承 朴[illegible])

○本府—商銀

(石和 栗日) 2—4 (金李 一田)

(近金 齋藤) 1—4 (小保 住野)

(李殷 鳳東) 4—3 (朴島 川泰)

(金 上泉) 0—4 (洪 超在鋼)

(熊野 福仁 御堂) 4—0 (金時 清 劉)

◇第二ラウンド

(李殷 鳳東) 4—1 (李金 田)

(熊野 福仁 御堂) 4—0 (小保 住野)

(李殷 東) 4—0 (洪 超在 相鋼)

南鮮水害義捐金

七日正午迄京城日報社事業局取扱

八日迄の分

▲八圓六錢八厘 郡山稅務署▲二十二圓十九錢 平澤出張所職員▲七圓三十一錢 京城遞信支局盛興出張所職員▲六十四圓八十三錢 江原道江陵郡江陵邑錦町江陵出張所職員▲一圓五十錢 [illegible]▲四十八錢 忠南大田所柳原久三▲二百四十四圓九十三錢 本府殖產局▲五十一圓五十錢 大阪市大正區南恩加島町在住朝鮮人有志

日計 二百九十六圓四十三錢

累計 十四萬六千七百五十一圓八十九錢

九日迄の分

五十九錢 咸北茂山郡[illegible]所▲十圓 兵庫縣赤穗郡那波町青年團員一同▲八十一錢 全北金堤郡[illegible]▲八百八十九圓 咸鏡北道廳▲七十六錢 大阪市[illegible]▲二圓 京日工業共勵會▲三十四圓 [illegible]倶樂部會員一同▲五圓 京城西四軒町二一 平井金次郎▲一圓 同水標町一六 武藤千代▲七十八圓三十一錢 每日申報社取扱

日計 一千二十五圓四十七錢

累計 十四萬七千七百七十七圓三十六錢

西大門署管内 秋季淸潔法

京城西大門署管内の秋季淸潔法は左の如く施行される

九月十四日(金) 西大門町一丁目電車停留場より竹添町三丁目と龍江面峴里との境界に至る電車線路以北の各町洞▲十五日同上線路以南の各町洞

讀者欄

▲未亡人(二十四歲)ですがどなたか身よりの少ない方の御家庭で留守番か主婦代りに使つて下さる方が有りますれば御願申上ます(黄金町六の二〇山田キヨ方中川照子)▲下宿屋か又は素人下宿向になる六疊間二階建物を御貸し下さる方がありましたら知せて下さい(黄金町七の一中西方河村)▲日出小學校長野田先生の御住所を御存じの方は知らせ下さい(鐘路)▲誰か現代史學全集(全部揃)を二十圓程度で讓つて下さる方は居りませんか(府内昌信洞四三保)▲[illegible]▲本町二丁目方面に所得稅調査に來られた稅務署員の方の調査振りには誠に嬉しく思はれました調査される者と親しみを持つて接する事が出來ますお役所の方々も民衆に對してはすべてかうあつて欲しいと思ひます(一府民)▲玉突を稽古したいと思ひますが講して下さる方はありませんか(光二五〇六)▲旭町或櫻ケ丘附近にて静かな素人下宿を求む。當方學生(醫專生徒です)家庭教師にお雇ひ下さい(電話光二七六三番)

頭痛にノーシン!

藥價 三十錢 二十錢 十五錢

藥店やデパートの藥品部にあり◎但し類似品に御注意

演藝案内

京城演藝館

京城本町三丁目 電本二三一

十一日より 新派界の雄宅大巡業劇團は其の一黨十餘名を引連れ今回久方振りに當地に來城を好機として來る十一日より當館に於て開演致す事に成りました、同一黨は人も知る劇界のナンバーワンの面々八名を久ち振りにて若返り連鎖劇も人氣白熱化して居る、殊に懸命に演技致す可く何卒初日開場と同時に御覽の程伏て御願申上ます

初日藝題 一、ナンセンス 寶船 全一幕 二、大連鎖悲劇 發明家 全十幕 三、人情劇 チエリソング 全一幕

本劇は開幕より閉幕迄絶對幕なし 開幕 午後六時 特等七十錢 一等五十錢 大衆席三十錢

朝日座

京城本町五丁目 電本三三六

五日より七日間限 秋月喜久枝嬢の率ゐる 光劇團

東京歌劇座

日本代表的大樂劇團六十餘名 石井漠門下の名花 寳塚歌劇學校出身 元近代劇主幹 梅園龍子、香川花子、竹下すゞめ、山田花子、金澤初巳子、武田まゆみ、城川あい、立花百合子、東平妙子、東條節子、米田昌子、松山多見子、瀧光枝、蔭井みどり、香月美津子、ベビーキミコ外音樂部其の他

◇プログラム◇ 一、御挨拶の曲 二、歌劇結婚するまで 三、ナンセンスレビユー 四、野球狂時代 五、悲歌劇鳥の娘 六、新所作おぼろ狂亂 七、ジヤズ舞台演奏 八、三本月の手 九、寸劇三景 十、グランドバラエテー

本格的T・Oジヤズバンド大演奏 日本で始めての一行で御座います

本的大歌劇は其の内容は誠に素晴しい向ひなるもの朝鮮等にはぬでせう 再び其の舞臺を觀る事の期實は來ぬでせう

特別料金 正六時開場 一等一圓五十錢 二等一圓 學生各等五十錢 小人各等二十五錢 各等共別に下足料五錢入用

主催 京城日報社 後援 町田新聞館 盛文堂

京龍館

松竹共營 兵營前 電龍三一

十月より三日間 特別寄附 松竹蒲田 オールサウンド版 戀の勝敗 原作 川崎弘子・竹内良一 主演

この物語は都會の黄昏時ロマンス—變り行く人生のテンポと情熱の交錯に數奇な人々の性實を深刻に描く若き女性のドラマ 蒲田獨特のオールサウンド版

松竹京都下加茂特作時代映畫 白鷺往來 原作 長谷川伸 監督 秋山耕作 坂東好太郎・飯塚敏子…主演 井上久榮 坪井哲 志賀靖郎 小笠原章二郎 高松錦之助 小林重四郎 助演

松竹座

松竹直營 黄金町 電本二二

六日四隣を限して堂々封切 特別興行!松竹の全面的強力企劃は陽に闘る!松竹の傑旅を映畫界に朗らかに創る獨得のオリヂナル全發聲大作

オールトーキー 新婚旅行 監督 野村浩將 撮影 高橋與吉 田中絹代・藤井貢…主演

オールトーキー 京都下加茂時代劇 原作 秋篠珊次郎 監督 井上金太郎 阪東好太郎・飯塚敏子…主演 めをと大學

松竹特作發聲ニユース 眼の新聞 第一八五號

スターンブラザース提供喜劇

喜樂館

日活直營 京城本町 電本二三六

十一日より公開 日活 大阪朝日新聞の展大懸賞! 結婚せざる者への南[illegible] 原作 菊池寛 日活時代劇 [illegible]

ガス・メインズ監督 坊やのいたづら シッド・セイラー君 エス・ライングレア嬢主演

三家庭 原作 杉狂兒 相良愛子 田村道美 夏川大二郎 久松美津江 吉野朝子 中田弘二 市川春代 宇留木浩 山路ふみ子

日活時代劇 修羅道春秋 監督 辻吉郎 澤村國太郎 花井蘭子 杉山昌三九 保瀨英二 雲井龍之介 香住[illegible]

日活ナンセンス 夫婦打明話 佐久間妙子 谷幹一 主演

中央館

新興キネマ專門封切 電本二三一

十一日より三日間限り延斷然初めて映畫界をヒツトした問題の名畫『魔獸タイガー』遂に續映!!『三日間』限り堂々第二週に延長 此の期を御見逃しなき樣に

新興キネマ超特作 大佛次郎原作 青空三羽鴉 屋上菊太郎 五十鈴桂子 共演

フオックス超特級全發聲日本版 『マルガ』 クライド・E・エリオツト決死監督 ジヤック・ダン 1・ヒックス 冒險錄音 リチヤード・ワルタ

ケーン・リツテモンド、マリオン・バーンス、ハリー・ウーズ、アーリー少年主演 魔獸タイガー

次週十四日封切 女性暴君 泥濘を越えて行く女

大正館

松竹直營 櫻井町 電本八〇

九月十日より短期特別公開 初秋爽やかな九月映畫に於ける文藝映畫の精粹

松竹キネマ特選超特作時代映畫 三萬石 原作 谷崎十郎 監督 白井戰太郎 右太プロ 市川右太衛門 主演

松竹キネマ蒲田特作文藝映畫 椿姫 情熱の花にも似て眞紅の椿、寂しく散つてゆく椿姫の哀しい物語 監督 池田義信 栗島すみ子・大日方傳 主演

次週待望の大公開 少年探偵團 朝やけ

浪花館

洋畫專門 明治町一丁目 電本二[illegible] 九月六日より上映 連日滿員

短篇 ニユース 二卷

パラマウント超特作日本版 沈默 監督 ルイ・ガスニエ 主演 クライブ・ブルック 八卷

パラマウント超特作日本版 路傍 監督 マリオン・ゲーリング 主演 シルビア・シドニイ フレデリック・マーチ 八卷

新事業計畫相つぐ 寵兒人絹事業！

五社、織機一千臺の增產進行

發展餘地はなほ洋々

人絹は時代の寵兒として躍進を辿り殊に朝鮮では朝鮮人の衣服其他の適品として大衆化しつゝありこの異常な消費力の增加を背景に野蠶低廉及び移入稅八分の好條件に惠まれて鮮內では各地に工場の新設增產計畫が續々と行はれてゐるが本府商工課調查による增產計畫工場を示せば次の通りである（單位臺數）

大邑（?物清潭里工場）	三〇〇
朝鮮織物安養工場	二六〇
朝鮮紡織釜山工場	三〇〇
朝鮮絹織京城工場	二七〇
木浦織物會社	五〇

各工場の完成日は目下の處未定であるが生產能力は合計千百六十萬八千六百八十八碼で完成後に於ても朝鮮の自給自足は前途遼遠で、ある、即ち八年度の移入高四千二百萬方碼生產高三百五十五萬方碼で三千八百四十萬方碼不足してゐる狀態で今後も新設增產餘地は十分あり、此等の計畫はなほ拍車をかけられるものとされてゐる

東紡加工々場物色

東洋紡績仁川工場は水質及び地域の關係上、擴張の餘地がないので他に工場適地を物色し染色加工工場を設置することに決定して居る、この加工々場はなるべく設置したい意向である

食鹽の値上げ

專賣局も近く決意か

本年度の採鹽成績は降雨多量のため始めて不良、既に採鹽時期は過ぎんとして居るのに辛ふじて二億二千萬斤に達したといふ狀態である、これを本年度の豫定採鹽數量の二億九千萬斤に比すれば七千萬斤、昨年度の三億三千六百萬斤に比すれば實に一億一千六百萬斤の各激減振りである、其の結果は當然外國鹽の輸入激增を誘致することになるので財務局は財政的見地から頻りに食鹽の値上げを痛感してゐる、これに對する專賣當局の見解は必需品たる食鹽の値上げは輕々に實施すべきではないとして財務局の意向を牽制して居るが一方外國鹽は最近相當高調に推移して居り一層先高を見越さして居るので此處當分は値上げはないとしても或時期に至れば當然値上げの餘儀なきに至るものとみられてゐる而して若し値上げが餘儀ないとすれば其の時期は鮮人一般の需要時期後であらうと

八月末京城在庫高

手形交換所調查＝京城府內八月末在庫品は八二、〇九九個、價格一七五六、四五三圓でこれを七月末に比すれば個數において五、五一七個の減少だが、金額においては一七七、七六一圓の增加となつてゐる、しかして本月の入庫は四五〇三九個金額一、〇五六、六一〇圓、出庫は五〇、五五六個、八七八、八四九圓である

豆粕激增す 九年の三品 內鮮輸入狀況

昭和九年特產年度（八年十月より九年九月）までにおける滿洲國より大豆、豆粕、豆油の大連、營口安東經由の輸出高は大豆合計二、三七五、七〇一噸、豆粕一、二〇九、五五三噸、豆油九二、五一二噸であるが、日本および朝鮮向けの前年比較は次の通りで、豆粕の朝鮮激增は注目せられる（單位噸）

	九年度	八年度
◇大豆		
日本	四三二、二一三	[illegible]
朝鮮	一〇、〇〇一	[illegible]
◇豆粕		
日本	[illegible]	[illegible]
朝鮮	[illegible]	[illegible]
◇豆油		
日本	[illegible]	[illegible]
朝鮮	一一	[illegible]

なほ九月分數字は推算によつてゐる

朝信の橫紙破りで—

不動產金融界異狀

金利融資額の調節が急務

鮮內不動產金融は、總督府の方針に導かれて東拓、殖銀二者において貸出利息を協定し夫々兩社とも社債及び債券による長期資金を充用しつゝあるのだが、最近朝鮮信託がこの分野に積極活動を開始し低利と融資條件緩和の二大好餌をもつて東拓、殖銀の分野を蠶食するに至り、東拓、殖銀ではこの對策に腐心してゐるが、朝信のこの進出は不動產金融界を攪擾する形で注目されてゐる

すなわち朝信は、現行不動產金融の殖銀東拓兩社の協定利率七分三厘に對して、二厘下の七分一厘をもつて貸出し、その融資額は殖銀及び東拓が法規乃至內規により鑑定價格の六掛限度となつてゐるに對して八掛平均の貸出を實施してゐる、しかも東拓、殖銀等を憤慨せしめてゐるのは、朝信は完全な擔保查定の制度をもたぬため、上記兩者の查定ずみのものを橫取りするが如き態度に出てゐる事で、東拓の如きは不動產金融、攪亂を云つてゐる

上記の如く利率と融資額において大きい開きあるため、この點を調整しない以上、不動產金融の安定は困難な事態におかれ總督府當局に對し不動產金融の統制の見地からの善處を要望する聲が高まつてゐる

送電會社の持株問題解決か

大橋京電社長來鮮

朝鮮送電會社の株式所有問題から對京電關係が妙にこんがらかつて居たが總督府でもまた送電會社でも或時期を待つといふことで今日に至つてをる、もと〳〵朝鮮送電會社は長津江電力を中心に關係ある會社が組織するといふことになつて居たのであり京電は將來最大の電力需要者でありながら全然同社の株式を所有しないといふことは總督府の該計畫の根本精神に合致しないといふ事になる、しかし京電が最初脫退したといふのは多少の行がかりがあつたためであり、或時期に至ればこの問題は解決の可能性があるとされて居たのである、然るに大橋社長は來る十四日朝鮮鑛業會社の祝賀式に京城電氣事業の視察をかねて來鮮することになつたが某方面ではこの機會にて送電會社が株の問題も何等かの目鼻をつけるぢやないかといはれてゐる

大同海運問題

ヂレンマに立つ鮮航同盟會

鮮航同盟會に對し、大同海運が加盟申込を行つた事は既報の通りであるが、鮮航同盟の內部事情としては同社を加盟せしめる事は、更に加盟各社の積荷率を低下すわけであるが、一方これを拒絕すれば當然第二の[illegible]汽船として朝鮮航路に進出し、荷主の支持のもとに活躍するのは火を睹るよりも明かなので此處にヂレンマに立ちこの問題については極めて慎重の態度をとつてゐる、然し大勢からみて大船主側は容認の態度にあるが、多數小船主の意向強硬なので、結局第二の混亂時代を現出すべき狀況におかれ、荷主間ではこの結果を注目してゐる

殖銀融資

本期最高記錄

殖產銀行の八月末現在本年度資金融資總額は百六十九萬圓で本シーズンの最高記錄を示現したがこれが內譯左の如し（單位千圓）

道名	前渡資金	仕入資金	共販資金
江原	五二〇	二〇〇	三〇
咸南	二七五	二五〇	七〇
咸北	二〇五	一四〇	—
合計	一、〇〇〇	五九〇	

は本年は豫算が削除され中止のやむなきに至つた

鮮產展示會

貿易協會で計畫

朝鮮貿易協會では朝鮮物產を滿洲國に直接宣傳する爲め來る十月二十七日より三日間新京に於て各道物產の宣傳展示會を開催することとなつたが同時に試食會及び座談會を開催することに決定した

產業政策の修正

日本商議への提案等

朝鮮商議常議員會の議題

朝鮮商議では二十五日午前十一より常議員會を開催
一、朝鮮產業政策に關する件
一、常議員定員に關する件
一、日本商工會議所總會提案事項に關する件
三件につき協議することになつたが今回の議事內容は朝鮮商議の定款變更に伴ふ臨時總會の招集及び朝鮮產業に對する當局の政策變更要求が豫想されてゐるため重大視されてゐる

即ち朝鮮產業政策に關する事項は大正十年產業調查委員會により產業助長政策が確立されて以來十五年を經過し八年度產業懇談會により訂正が行はれたが、最近の經濟狀勢は劇烈なる變化を辿り從來の產業偏重政策を揚棄し商工業對策の根本方針樹立が迫られてゐるなど朝鮮產業の現段階に應じて朝鮮商議としても態度決定の必要があり何等かの成案を樹た上で臨時總會に計り當局に對して建議する模樣である

常議員定員に關する事項は現行定款が昭和七年作成後大田、開城、咸興の三商議が設立されて現在數は十四となり當然定員數の增加は必要となつたものである、最後の日本商議總會提案事項は同總會が十一月に開かれるため十月中旬中に朝鮮側より提案すべき議題を決定するものでこの外日滿實業協會支部設置等に關するものも含まれてをり重要事項協議の有樣である

京城商議役員會

京城商工會議所では十一日午後一時より役員會を開き左記事項附議の害
一、營造物貸與に關する件
一、火災保險契約に關する件

農業者大會

本年度は中止

朝鮮農會主催で每年秋九月末から十月上旬に開催する全鮮農業者大會は本年は豫算が削除され中止のやむなきに至つた

間島で業擴

待機の朝火愈々

龍井村を中心に活躍

朝鮮火災では間島方面の治安の整備に伴つて待機中の對間進出を敢行することとなつた—すなはち朝火ではかねて龍井村に代理店をもち相當の業務擴張を行つてゐたが對滿事變以降治安狀態が不安なので極力競爭態度をもつて臨んでゐたが、その後徐々に治安工作も奏功し新興各地の要求も熾烈となつたので過般本社吉村業務部長が現地に出張した結果市街地における狀態は相當安全と見做し得る形となつてゐるので從來の龍井村に局子街及び新興の圖們及び南陽において積極的活躍に入ることになつた、なほ北鮮羅津進出も問題化してゐるが、これには節南(?)計畫の確定後となる模樣である

上海投機市場

禁止の實際影響

直接的なもの輕微

上海における爲替投機市場の禁止に就いて鮮銀當局は左の如く語つてゐる

投機市場の禁止に依つて要る朝鮮間の影響は大したことはない、即ち朝鮮對支貿易はアマ、麻、ゴマの輸入が主でそれも季節的にはまだ何れも取引時期に入つてゐないので差し當つては問題にならぬが秋の取引上支障はない只銀高によりいくらか取引は困難となるか銀行としては常にカバーをとつてゐるので心配はないと思つてゐる

鮮銀券發行高

下期第十週の鮮銀券發行平均高は一二五、三二四、五〇五圓にしてうち正貨準備發行平均高は七五、七九九、一五七四圓、保證準備四九、五二五三四八圓であつた

帝農果物展示會に朝鮮出品

帝農主催で十一月二十日より二十九日まで十日間東京三越において全國優秀果物並に加工品々評展示即賣會を開催するが朝鮮よりは朝鮮農會斡旋の下に黃州、鎭南浦、大邱の苹果、平壤、密陽の梨、黃州胡桃、紀酒梨を出品する

倉庫金融改選

常務に小笠原氏

朝鮮倉庫會社では既報の通り十日午後四時より臨時株主總會を京城商議に開催、既報の通り任期滿了役員改選を行つた結果次の通り選任

常務取締役、小笠原信藏▲取締役、濱野太三郎、荒井初太郎、野田伊三郎▲監查役新田義民、曹秉學なほ支配人には常務取締役小笠原信藏氏が就任に決定

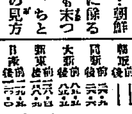

末つ子が可愛いのは人情、朝鮮信託の目に餘る進出ぶりも末つ子の腕白、ちと過ぎる位の見方であらうが▲兄貴分の殖銀、東拓では、たまつたものではない殊に殖銀なんぞは正に手に喰はれる圖、▲何んしろ協定利率、擔保鑑定の法律規則で縛ばられる東拓、殖銀、フリーな朝信の橫紙破りに憤慨するも無理からぬ▲殖銀常務兪致衡氏長逝さる氏は殖銀の生字引、勤儉力行の士、鮮內財界よりみても惜りある損失だ

米日爲替

【ニユーヨーク十日發】米日爲替は左の通り
對米 賣 廿九ドル九十二セント
　　 買 廿九ドル九十五セント

東京爲替（十一日）
對米 賣 廿九ドル八分七
　　 買 三十ドル丁度
對英 賣 一志二片十六分五
　　 買 一志二片八分三

外電（十一日）

倫敦銀塊	二十一片一六分ノ三
米棉	九十五錢安
印棉	一四六十五錢安
スチール株	三三弗八分ノ一
アナゴンダ株	一一弗四分ノ一
米日爲替	二九弗九五仙
英米爲替	五弗丁度
紐育銀塊	四九仙二分ノ一

株式（十一日）

朝取短期

銘柄		寄付	大引	高値	安値
朝取	前	—	—	—	—
	後	—	—	—	—
同新	前	三六・九	三六・六	三六・九	三六・六
	後	三六・六	[illegible]	[illegible]	[illegible]
大新	前	八六・五	八六・八	八六・〇	八六・七
	後	八五・五	[illegible]	[illegible]	[illegible]
新東	前	一三八・四	一三八・八	一三九・〇	一三七・八
	後	一三八・九	[illegible]	[illegible]	[illegible]
日產	前	一二九・五	一三〇・五	一三〇・四	一二九・〇
	後	一三〇・〇	[illegible]	[illegible]	[illegible]
拓新	前	—	—	—	—
	後	九・六	—	九・九	九・六
日魯	前	—	—	—	—
	後	六五・二	六五・八	六五・八	六六・二
鐘新	前	—	—	—	—
	後	—	—	—	—
帝人	前	—	—	—	—
	後	—	—	—	—
同新	前	—	—	—	—
	後	—	—	—	—
鮮銀新	前	—	—	—	—
	後	—	—	—	—
安取	前	—	—	—	—
	後	七・五	—	—	—
京取	前	—	—	—	—
	後	—	—	—	—

東京新東取組 賣 四一 買 四〇 取組 三六・八〇

東株短期

銘柄		寄付	大引	高値	安値
新東	前	[illegible]	[illegible]	[illegible]	[illegible]
	後	[illegible]	[illegible]	[illegible]	[illegible]

大株短期

銘柄		寄付	大引	高値	安値
大新	前	[illegible]	[illegible]	[illegible]	[illegible]
	後	[illegible]	—	[illegible]	[illegible]
鐘新	前後	[illegible]	[illegible]	[illegible]	[illegible]
日產	前後	[illegible]	[illegible]	[illegible]	[illegible]
新東	前後	[illegible]	[illegible]	[illegible]	[illegible]
日魯	前後	[illegible]	[illegible]	[illegible]	[illegible]
日毛	前後	[illegible]	[illegible]	[illegible]	[illegible]
樺一	前後	[illegible]	[illegible]	[illegible]	[illegible]
帝人	前後	[illegible]	[illegible]	[illegible]	[illegible]
日レ	前後	[illegible]	[illegible]	[illegible]	[illegible]

朝取算定と日步

銘柄	算定	日步	代引
朝取	[illegible]	一六	二〇枚
同新	[illegible]	七	[illegible]
大新	[illegible]	三六	[illegible]
帝人	[illegible]	[illegible]	[illegible]
新東	[illegible]	[illegible]	[illegible]
拓新	[illegible]	二	[illegible]
日產	[illegible]	三六	[illegible]
日魯	[illegible]	二〇	[illegible]

東京現株

銘柄	値	銘柄	値
東株	[illegible]	鐘紡	[illegible]
同新	[illegible]	同新	[illegible]
鮮銀	[illegible]	東拓	[illegible]
同新	[illegible]	同新	[illegible]
鐘紡	[illegible]	富士紡	[illegible]
同新	[illegible]	日石	[illegible]
東亞新	[illegible]	日毛	—

朝取短期建玉表

銘柄	賣方	買方	建玉數
朝取	一	一	[illegible]
同新	五	三	[illegible]
大新	三	一〇	[illegible]
新東	八	三	[illegible]
拓新	二	五	[illegible]
日魯	八	七	[illegible]
日產	八	二	[illegible]
樺一	一	—	[illegible]

短期 一〇・六九〇枚 累計 [illegible]
先期 累計 [illegible]

大株長期

銘柄	前寄	前引	後寄	後引
大新	[illegible]	[illegible]	[illegible]	[illegible]
同新	[illegible]	[illegible]	[illegible]	[illegible]
日產	三三・〇	三三・二	[illegible]	[illegible]
同新	—	—	—	—
郵船	—	—	—	—
同新	—	一六・六	—	—
鐘紡	[illegible]	[illegible]	[illegible]	[illegible]
同新	[illegible]	[illegible]	[illegible]	[illegible]
日魯	[illegible]	[illegible]	[illegible]	[illegible]
東新	[illegible]	[illegible]	[illegible]	[illegible]

金融（十一日）

△日銀帳尻 發行高 [illegible] 正貨準備 [illegible] 預金高 [illegible] 貸出高 [illegible]
△鮮銀帳尻 發行高 [illegible] 正貨準備 [illegible] 保證準備 [illegible]
△東京コール 翌日物 〇七〇〇より〇七二五 無條件 〇七〇〇より〇七五〇 月越 〇七〇〇より〇七五〇

期米（十一日）

朝取仁川・東京期米・大阪期米・各地期米・大阪期米噂合・商品（十一日）：[illegible]

朝新臺割れ

一齊崩落の人氣惡化に朝新は七圓台を割つて二六圓七と新安値をつけたが一月の高値からみると八圓五の棒下げである、當所今期の糶縮からみると短期出來高は四七萬を突破し本月中には六十萬を突破する事容易であり

實物軟調

三越置かれ▲鮮(?)三二と一安其他の電燈株は弱含み乍ら保合帝國火藥九安合同油脂新一圓四安新興人絹一圓安東洋パルプ八安東棉(?)寶七安エタバイ新五安其他は概ね保合軟狀であつたが鮮銀四新(?)を筆頭に商內活潑であつた▲鮮銀四(?)一〇圓丁▲東京鐵四四圓丁▲京鐵道二〇圓一▲大島鋼二九圓八▲月島機械三六圓七▲三菱鑛業新五七圓三▲日立製作一二三圓丁▲電化五三圓丁▲同新二六圓八▲麗井人絹一

後場

新東一三八圓九と一錢大新は八五圓五と五安日產一二〇圓丁と三安朝新二六圓六と同事に寄附きあと新東八圓丁とつけたが五方引返し大新は小保步調となり日產一二〇圓臺に保合つた

前場

前日軟調のあと今朝は外電も弱勢を報じ板岡は日產帝人の一圓四安筆頭に崩れたので人氣全く委縮し新東一三八圓二と八安大新八五圓五と七安朝新は七圓割れの二六圓九日產一一九圓五と一圓三方安二〇圓臺を割り日魯六五圓一拓新九圓六と前日引より弱れも氣崩れて寄附き嫌氣の投物に新東は八圓臺を覗ぞいたが一圓二七圓八と八圓臺を割りあと利喰と深追警戒に新東は八圓臺から日產に小戾し日魯は反撥氣味で二〇圓臺に小戾し日魯中心往來から二〇圓三と八高日魯六五圓八と五高大新八六圓丁と五高日產一二〇圓三と何れも寄附より引返し朝新のみは二六圓六と三安に引けた

株式 小戾

安寄り後

▲帝綿新一七四九▲朝鮮工新二六圓五▲滿洲重業一三二圓三▲東洋パルプ一九圓五東亞殖產一〇圓七▲ホップビール六四圓五▲南満鐵道一四圓丁▲山陽工作新三八圓丁▲櫻田機械一四圓丁▲德山鐵板五五圓丁▲日清製粉一一三圓七▲三菱重工業七三圓丁（出來高一三五〇）

京城府明治町二丁目三 秋田株式現物店 電話本局四二二〇番

（十一日正午）新東 三八一 [illegible]

玉整理安に

深追いは警戒

今朝外電の不味を眼したので前日放れのあと更に大阪は帝人日產は一四四銭新日レは一圓一一九圓一と新安値を示現したが月初め來賣扣かれたあとの事とて深追警戒に下値引際小戾し步調となつた人氣は依然氣迷つて居り安いところを拾ひ買つて出る向もなく利喰は戾り賣で相場は全く伸力を拔かれてゐる、東京新東は今朝一三五圓一と依然大阪新東は今朝一三五圓一と底を抜けた

あと二ケ月間には九〇萬突破は必ずこの後に前期の七四萬を弱まくしても前期の米豆部も近年にない四百萬石を出て順調に推移する事は確實で米豆あるから採算的にみれば當然この漫押日賃と出づべきであらう、傳し低ふ人氣が弱氣に傾いては新規の買も控へられ投げ崩されてゐる、この過人氣に逆行する事は無論慎むべきであるが此投げ崩しは却つて採算的な手堅い買氣を誘引する事となるであらうが値頃だけに大きな下値もないとすれば今に物色買の目標とされるのではあるまいか

ブルとベヤー

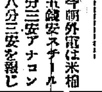

▲今朝外電は米棉七五錢安ネチールダ八分三安アナコンダ八分三安を報じ人氣に一段と暗翳を投じた▲賣買出超減で投げ物も相當出たがまだ玉整理は幾分殘されてゐるやうだ、けふの安いのも整理安とみるべきだ▲賀易は一時的現象として中旬から引締んで來るから當分この邊で低迷を持續するだらう▲恐らくからう▲併し月下の所最も注目を要するのは政府の金融政策である過般の金融梗塞も種々の事情はあらうが彰じつめれば政府と日銀のフラ〳〵腰にある▲今の金融は全く政府の態度如何に引づられて行くのだからこの方面の見極めが肝要であらう

朝新

北五〇山口四〇松山一八〇金光二一〇〇立山一三〇新田五〇內海九〇白眞九〇山口一〇〇全二二〇金光七〇〇白井二四〇全古野一〇〇成南三〇〇松山一五吉野一三〇金益七一〇東亞一二〇新田三〇白樂四〇孫潤五〇

日產

▲賣方小林八五〇白井六一〇金北七〇山口七〇京證二六〇松山一八〇古野三五〇金益

九〇東亞四〇田中九〇立山六〇新田三六〇內海七〇白樂八四〇孫潤九〇▲買方小林一〇〇金光一七〇白井七〇金北二〇大原四三〇山口五〇京證一五〇成南六〇東亞五〇〇田中七〇立山八〇新田二九〇內海九〇〇日樂八五〇孫潤八〇山本一〇〇

日魯

▲賣方小林四〇金光五〇孫潤一〇京證一〇松山三〇古野一〇金益二〇東亞二〇立山一〇白樂一〇孫潤五〇▲買方小林一〇大原五〇成南五〇松山三〇金益一四〇大原四〇立山二〇山本四〇

期米 各地高に反撥

前場

前日軟崩れのあと今朝は各地の高々に當三圓七錢中二四圓一五錢先は三圓三錢と八錢安に寄附き三節七錢と保合六節一七錢と踏み上げたがあと進節この邊に保合ひ一六錢と伸悩んで引けた

後場

前場伸悩みのあと當不中二四圓三五錢先二三圓一八錢と二六高に寄附二節一九錢と上ひこの邊保り前狀であつた

◇…東京株式長期（前場）

銘柄			
東新	一三八・〇〇	一三八・一四	一三八・〇四
同新	一三八・三〇	一三八・三〇	一三九・一〇
鐘紡	一三〇・〇五	一三〇・〇〇	一三〇・〇五
食糖	一四〇・〇五	一四〇・〇五	一四〇・〇五

東京國債續落

後安の餘勢で人氣續いて弱く內國債は十錢乃至十五錢續落を告げ佛價値も秋派の響向きとなつて五六十錢下低落し米價も四五十錢安と叫かれた▲甲五分利不申▲一回四分利不申▲二回四分利不申▲佛貨四分利一八四四五

京城府明治町 大原現物店

◎本日ノ動キ（午一時迄東京電話）

銘柄	前	後
日產	[illegible]	[illegible]
新鐘	[illegible]	[illegible]
鐘新	[illegible]	[illegible]
大新	[illegible]	[illegible]
東新	[illegible]	[illegible]
同新	[illegible]	[illegible]
日產	[illegible]	[illegible]
同新	[illegible]	[illegible]
日魯	[illegible]	[illegible]
合同油脂	[illegible]	[illegible]
南鮮	[illegible]	[illegible]
日曹	[illegible]	[illegible]
同	[illegible]	[illegible]
電工	[illegible]	[illegible]
帝麻	[illegible]	[illegible]
昭和肥料	[illegible]	[illegible]

手掛り待ち

目下の所當中の成行きから見ると中限には有力者が三萬石以上も買掴つて居る所へ問題の政府地下米は案外早く消化して定期に俟れる餘裕のない所からこの邊は一寸下げ難い立場となつて居るに反し先限は限月が新穀期に直面して居るのとゝ米揭天候恢復に依り作柄が見直しそうになるので强氣も思惑期は捨り手を出さず寧ろ吹値を待つて賣乘まんとする傾向があるので甚だ從は直れないと云ふ狀態であるつて相場は當中と先限の仕手關係に依り板挾みとなつてどちらにも動きが取れないと云ふ形であるから位にか目新らしい材料の現れるまでは尙暫らし保合を繰返すより仕方なきものゝ如く

鞘擴大後の仕手の態度如何

この當中は新穀が速米化す憂がないのと古米は依然品薄れに悩むので高を維持し今の所では定期に渡すより現物で處分する方が遙かに利營となつて居るのでこの上値期の躁落は期待し難く跡に中限の如きは地場の某有力者が一手に三萬石以上も買掴つて居る際とて商更下げ難いわけであるが然し先限に於ては限月が新穀の最盛期に臨んで居るため例令作柄が成績は不良でも强氣とし揃つて渡さない(?)ため例年に比して手が出せない丈けこの仲値みに抑制を受け踏りどちらにも大動きは望まれないと見るのが安當らしいゝ何れにしても之れ丈け政府が米價問題に對し干涉が激しくなつて來ては大相場を望む方が間違ひで矢張り小掬び主義で大取りより小取りで行く方が結局勝利者となるかも分らない

八日來相場の強合が漸次不良化して來た事は無論作況が八十八萬石の解除に依り强氣は擧つて買控へするに至つた結果であるは云ふまでもなく一面には問題の颱風が日本海と支那方面に逃走し危險區されたが朝鮮及九州地方も大した被害なく二百二十日の危日は全國的無難に經過すると同時に天候は愈々恢復して此の分なら秋揚天候も良好に推移しそうになつた等の事から一層買氣が委縮するに至つたからである從つて相場は斯ふした天候の良好が續く間は何回復は困難視されて居る狀態である

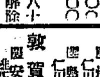

貯藏籾の殘額八十八萬石は全部解除する事に決定した所へ問題の颱風は日本海に逃走し二百廿日の危日は全國的無難である事から見るとこの相場はもつと安くなつてもいゝ所である▲それが僅か一二十錢しか出目を見せたのみで比較的シッカリして居るのは當中が有力者の買掴りて下げられないのと先限も作柄の不良から强氣は突込み賣りを警戒されてゐるからである▲して見ると當分この以下げ當中の强硬に牽制され上値は先限の伸悩みに抑制を受け踏りどちら

天候恢復で 買氣委縮す

前日來相場の強合が漸次不良化して來た事は無論

京城府明治町二丁目 山本株式現物店

銘柄	値	銘柄	値
[illegible]	[illegible]	[illegible]	[illegible]

京城府明治町 山源株式日報

銘柄	値	銘柄	値
[illegible]	[illegible]	[illegible]	[illegible]

を以て取引されつゝあるも普通米は內地筋が依り買進んで來ない所へ籾の解除が決定以來各種米所買控へて賣行き一層悪く三節鮮の二十三圓九十五錢見當の唱へてある最も普通米も既に一部內地へ移出され品は潤澤でない所から将來筋も安くは賣應する者がなきも籾の解除に依り精米として當分賣行不良に推移するものと豫想されて居る狀態である

朝取期米本玉表

賣方		同 買方	
當限			
山一、	六〇〇	丸七、	〇〇〇
⊗	九〇〇	⑦	二〇〇
▣	一〇〇	⊜	一〇〇
丸二、	四〇〇	⑦	三〇〇
⊕二、	五〇〇		
中限			
丸八、	九〇〇	⊗六、	八〇〇
丸一、	五〇〇	⊕一二、	五〇〇
⊕二、	三〇〇	丸	一〇〇
⑦	四〇〇		
⊕一、	〇〇〇		
⊗四、	七〇〇		
⊗四〇〇			
先限			
丸一、	二〇〇	丸一、	九〇〇
⊗	八〇〇	⊜一、	三〇〇
丸七、	〇〇〇	⊕一、	二〇〇
		▣一、	三〇〇
		⑦一、	三〇〇
		⊕	四〇〇
		⊗	二〇〇
		⊕二、	四〇〇

籾解除て 正米賣行不振

一時賣行き良好を呈した正米も多收穫や其他の特種物は尙內地精米筋の買進みに依り依然閑散

仁川（焦付）

丸仁今晉三等二十四圓四等二十三圓八十五錢五等三十三圓七十錢不合格米二十四圓八十錢一等白米十圓五錢籾改良種六錢七厘五毛在來種六錢六厘で何れも前日と大差なき商狀である

大豆

和山三等十三圓三十錢鎭長改山三等十三圓二十錢鎭原金汁南市三等十三圓二十錢海州水原四等十二圓五十錢天安四等十一圓八十錢で何れも前日より二十錢安値を左してゐる

大邱（同調）

危日平穩乍ら各地期米の反撥を入れて市中卿か氣迷ひて氣乘りず相場も殆ど間十錢見當と保合ふ
三等二十三圓四十錢四等二十三圓

釜山（不變）

二百二十日の危日も全國的に平穩乍ら各地期米の反撥を入れて市中人氣氣迷ひ相場前値鞭りと保合ひ殆良三等二十圓ドタ四等二十三圓七十錢五等二十三圓四十錢不合格二十二圓八十錢見當にて九百六十三以の取引であつた

群山（保合）

出廻一層內地入荷は相當あるらしいが船腹不足から手持懷讓りの態度にあるため入荷の割に商內は案外捗らず氣配は概して保合角ク三等二三、九〇四等二三、七〇一等一一、四〇

木浦（軟弱）

新規廻荷なく買物乏しいが買人一般に闇氣を眺めて買悩み風情で活氣に乏し市況も幾分歉弱含みである丸木三等二四、九〇四等二四、七〇一白一〇、二〇

朝鮮郵船定期出帆

朝鮮郵船中食事附

△印船客郵便扱ハナシ

横濱直行 京城—釜山—大阪—門司—名古屋—横濱コース
長白山丸 元山 清津三日 雄基十四日

東京行 釜山—門司—大阪—名古屋—清水—横濱寄港
長春山丸 雄基十日 清津十日 元山十二日

京城丸 釜山—門司—名古屋—清水—横濱寄港

江原丸 仁川十日 群山十日 木浦十日

東京行 釜山—門司—大阪—名古屋—清水—横濱寄港
成鏡丸 新義州十五日 鎭南浦十六日 仁川十八日

名古屋行 釜山—博多—門司—阪神寄港
咸興丸 雄基十六日 清津七日 元山九日

大阪行 釜山—博多—門司—阪神寄港
京城丸 雄基十五日 清津十六日 元山十八日

大阪行 博多直行—神戶寄港
北鮮丸 清津十三日 元山十五日
江原丸 新義州十日 鎭南浦廿日 仁川廿日

伏木七尾・新潟行 敦賀寄港
敦賀行 新潟—伏木—宮津
平安丸 清津十日 元山十日

鹿兒島・三角行 長崎寄港
慶南丸 清津三日 元山四日 城津五日

上海行 大連—青島—上海
平安丸 仁川十日 群山十日 木浦五日

青島行 安東—芝罘—大連寄港
京城丸 仁川十二日 鎭南浦十日 釜山十六日

大連行
淸江丸 仁川十六日大連直行

日本郵船定期出帆
香港行 門司九月廿六日
大洋丸 神戶九月廿三日 横濱九月廿一日
龍田丸 神戶九月廿五日 長崎九月廿七日

△右ノ外臨時寄港アリ 臨時船ヲ配船スルコトアリ

朝鮮郵船株式會社
京城府大門通リ五ノ一 代表電話本局四一九五番
釜山支店 電話長四〇二番
元山支店 電話長一三四番
仁川出張所 電話長三五一番
京城代理店 朝鮮運送會社
仁川代理店 朝鮮運送支店
群山代理店 群山海運會社
木浦代理店 朝鮮運送支店
鎭南浦代理店 大池回漕店
城津代理店 朝鮮運送支店
元山代理店 國際通運支店
雄基代理店 國際通運支店

大阪商船 朝鮮航路
威海衛、芝罘、大連行
利通號 九月九日午後 九月十一日午前 時出港 時入港
威海衛、芝罘、大連行
第三共同丸 九月十三日午後 九月十五日午前
鎭南浦、大連、天津行
長山丸 九月十八日午後 九月十九日午前
（朝鮮鐵道局指定旅館 聯絡荷物取扱所 ジャパンツーリストビューロー案內所 京城三越支店內）

仁川府海岸町四 代理店 野口商會 電話二一四番・一七三番

海軍中將 小笠原長生著

晩年の東郷元帥

附録 東郷平八郎傳 姉妹篇

元帥薨じて一百日 全國民待望の名著遂に成る!!

嘗て元帥在世の日「小生傳記編纂の儀は貴下に限り承諾仕り候」の一書を贈られ、東郷元帥を描く天下第一人たる小笠原海軍中將は、聖將薨じて茲に一百日、國民追慕の情愈々切なるものあるを痛感し、傳記の完成を期して筆を執れるもの即ち本書である。宜なる哉四十五年の長きに亘り、元帥の側近に侍したる著者の熾ゆるが如き情熱は、古今の名文となり、聖將晩年の俤を傳へて目前溫容に接するの思ひあらしむ。「聖將東郷平八郎傳」の姉妹篇として、永く日本國民精神の糧たり、師表たるべき一書、全日本の家庭訓として薦む。

【目次】

一、總説
二、臨時帝室編修局の交渉
三、御大禮參列
四、ロンドン條約
五、蓄音機吹込みと放送
六、五・一五事件
七、揮毫に就いて
八、感激
九、最後の發病
十、危篤より薨去まで
十一、病床に侍した看護婦の座談會
十二、國葬儀
十三、逸話かずかず
◇薩摩十四勇士◇家和會◇風虎會◇布哇便り◇結婚の場所と年月日の訂正◇両會副會◇二人女◇大の字◇これも誠實ゆゑ◇名大べ十◇期待

小笠原長生著 聖將 東郷平八郎傳 百三版發行 定價一圓 送料十四錢

最新刊出來　四六判上製本 口繪寫眞十六頁 定價一圓五十錢 送料十四錢

東京芝區新橋七丁目 振替東京八四〇二番 改造社發行

揮發油 石油 發動機油 機械油 變壓器油 重油 グリース モビール カーバイト（營業品目）

京城府南大門通リ二ノ一 日本生命ビル三階三〇五
小倉石油株式會社朝鮮代理店 朝鮮永安工業所販賣店
辰巳礦油株式會社
電話 本局長四四九〇 本局長二八〇一 倉庫 光化門長四〇

內科胃腸病 腦神經科 北島醫院
京城本町四丁目一五五番地（電話本局三二七四番）

年賦定期貸付 普通銀行業務
京城南大門通二丁目百四十番地ノ一
日本銀行代理店 日本勸業銀行代理店 朝鮮總督府銀行代理店
株式會社 朝鮮殖産銀行 頭取 有賀光豊
資本金參千萬圓
全鮮各地に支店派出所六十ケ所並ニ內地大阪に支店あり

メガネは中村

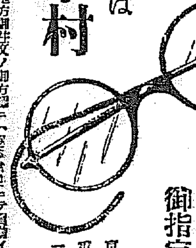

京城帝大眼科 京城醫專眼科 赤十字醫院眼科 道立各醫院眼科 各眼科醫院 御指定
京城本町一 電話本局 二一一七番
地方御注文ノ御方ハ御注文ノ御方法ハ［illegible］

京城唯一の設備の最勝遊園地
會席料理 宴會待合 貸別莊 旅館
龍鳳亭溫泉
電話龍山一三二六番

創立明治參拾貳年 倉庫業兼營
京城府南大門通二丁目百拾壹番地
株式會社 朝鮮商業銀行
頭取 朴榮喆
專務取締役 堀正一
支店［illegible］

カメラの御用命は島田の専門店へ

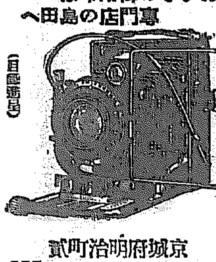

寫眞器は［illegible］記録を作る
京城府明治町貳
島田誠昌堂
電話本局一九一九 振替口座三〇八

最上福神漬
品質滿鮮第一
タカノハ
高杉釀造

資本金 壹千萬圓
各種信託 低利擔保貸付
朝鮮信託 朝鮮京城

テントは京城驛前中西テントへ

朝鮮おみやげ
京城本町二 電話本二一五〇
海市商會

商業登記公告

［illegible］

登記公告
［illegible］
里出張所

［illegible］
全州地方法院 井邑支廳

昭和八年八月改正の最新版
朝鮮地圖販賣元は（型録進呈）
京城長谷川町 小林又七朝鮮地圖部
振替京城三六〇〇番 電話本局二一二三番

綿、ふとん
卸小賣 岩見製綿所
京城本町四丁目 電話本局一六〇一番

牽引力はトラクターに等しく
速度は特急列車の如し

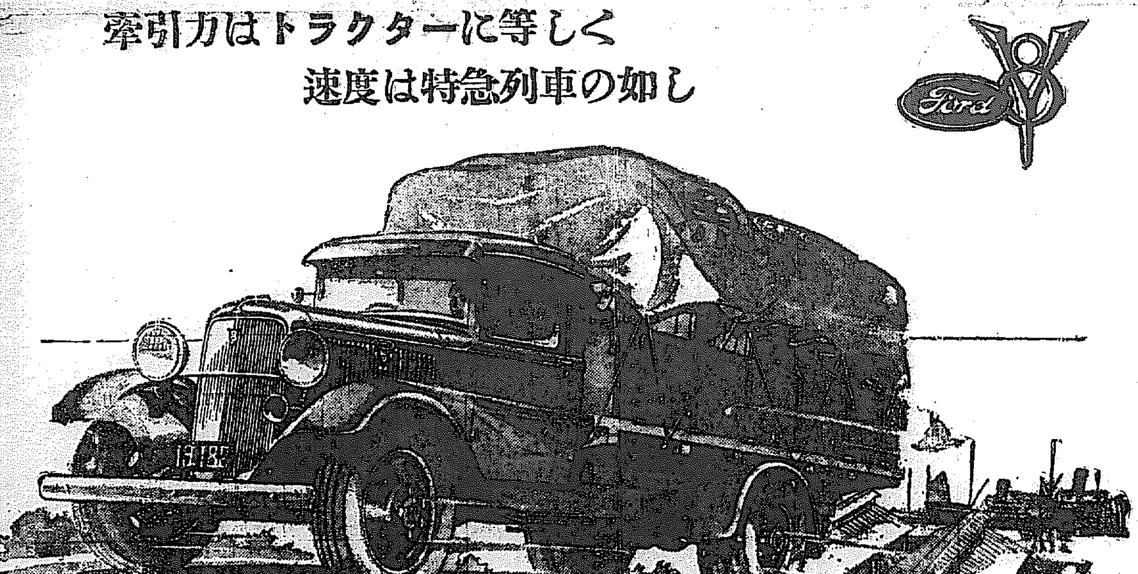

フオードV-8トラツク

如何なる價格の他車よりも一層快速に走行します

同級の如何なるトラツクよりも一層堅牢で、より多くの重量品を運搬する事が出來ます

ガソリン、オイルの消費と維持費に於てはフオード會社が之迄に製作した如何なるトラツクよりも更に經濟的であります

詳細は何卒最寄のフオード特約販賣店へ御照會下さい

6大特長

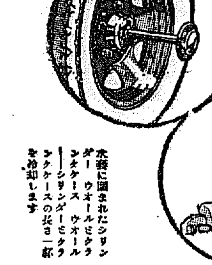

前部の全浮動式後車軸——全荷重はアクスル ハウジングへ懸ります

水套に圍まれたシリンダー ウオールとクランクケース ウオール——シリンダーとクランクケースの長さ一杯を冷却します

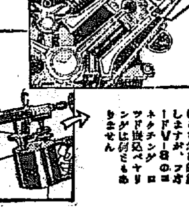

新型の複式下向通風氣化器——此氣化器は［illegible］を容易にし、ガソリン節約の［illegible］を增加し、加速を一層敏捷にします

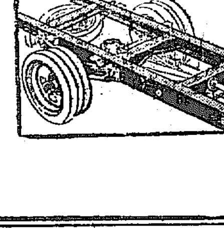

フレーム——同級の他のトラツク フレームと仔細に亘つて比較し、側材、横材全部が一層堅牢である點に御注意下さい

80馬力のフオードV-8トラツク エンヂン——普通の燃料で作動優秀のトラツク用特殊パワーヘッド

プロンズ製コネクチング ロツド ベヤリング——此ベヤリングは［illegible］

橫濱 日本フオード自動車株式會社 安子

一歩進んだ近代的頭腦藥!
特長 頭痛を治すのみでなく、頭腦の疲勞をも恢復し、しかも胃腸をこはさぬ
ノーシン

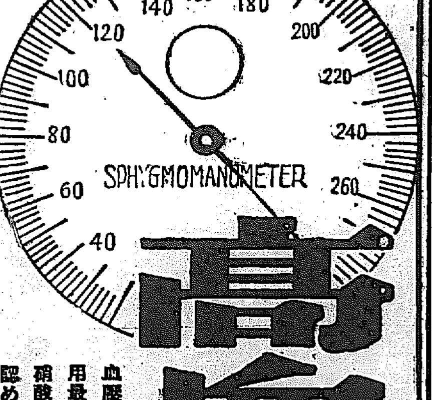

高血壓 腦溢血・狹心症 豫防と治療に

ハセスロール

血壓降下劑中その作用最も强きこと、亞硝酸塑なるは一般に認めらるゝ所なり。

ハセスロールは胃中に於て亞硝酸鹽を遊離し、これが直接腦血管、心臟冠血管其他の末梢血管に直接作用して、病的血管緊張症を下降せしめ、從いて血壓を下降し、又血管の病的痙攣を緩解し、狹心症狀にも良効を呈するものなり。

包裝及價格
粉末 三五瓦 一・〇〇 一〇〇瓦 二・〇〇 五〇〇瓦 一三・〇〇
錠劑（〇・一） 五〇錠 一・二〇 一〇〇錠 二・〇〇 五〇〇錠 八・五〇

發賣元 株式會社 塩野義商店
大阪市東區道修町 東京市日本橋區本町 京城府南金町二

O.2(H)

曲りなりに解決か
政治的折衝の在滿機構改革

首相苦心の折衷案
問題の監督權 外務には形式的 陸軍には實質的
拓務の面目は丸潰れ

【東京電話】在滿機構改革に關して、陸、外兩相に十一日提示した岡田首相の折衷案は左の通りである

一、全權大使は純然たる外交官にして外務大臣の命令監督を受く
一、全權大使は關東軍司令官の兼任とす
一、全權大使に行政監督權を附與するため單行勅令を以てこれを規定す
一、全權大使に附與されたる行政監督權は內閣總理大臣の命令系統に直屬す
一、全權大使の下に參事官ありて外交事務を掌る
一、全權大使の下に所謂事務總長(行政官、勅任)を置き全權大使を通じて內閣總理大臣の命令系統に屬す
一、行政事務總長の下に監理部長、特務部長、財務部長を置く
監理部長は滿鐵及び滿洲電信電話會社を監督し當分の中軍交通監督部長の兼任とす
警務部長は當分の中軍憲兵司令官の兼任とす
一、關東州知事は勅任とし全權大使及行政事務總長を經て內閣總理大臣の命令を受く
一、內閣に對滿事務局及對滿事務局參與會議を置き內閣總理大臣に直屬す
一、對滿事務局總裁は原則として文官にして親任とす
一、對滿事務局參與は關係省(陸軍、外務、拓務、大藏)局部長を任命す
一、拓務大臣は海外拓殖移植民事務に關し外務大臣を經て領事館を命令す

なほ政府は在滿機構改革に關聯し日滿兩國の產業經濟の更生強化を圖るため、日滿兩國間に條約を以て日滿經濟會議を開設し、兩國政府の任命する同數の委員を以てこれを新京に常置することになつた

兩三日中に更に折衝す 圓滿解決に首相の確信

【東京電話】十一日の閣議散會後首相より提示された在滿機構改革問題に對する首相試案に對しては岡田、林兩相とも何等確定的態度を表明せず、同案を自省に持歸りなほ研究再檢討をなし追つてその態度を明かにすべきを述べ、首相に諒解を求めた、岡田首相としてはその試案が政府として關係當局間の十分なる意見交換に基き確定されたものであるから、これ以上案の內容に大なる變革を容す餘地はないことを明言し、且大體內容に於て陸軍案を骨子とし外見は外務案を尊重してゐる最良案であると信じてゐるから、結局岡田兼攝拓相の立場に於て諒解せしむる確信の下に兩三日中に再び關係閣僚會議を開き圓滿なる解決を得るものと期待してゐる

陸、外兩省とも互讓的態度に
多少異論はあるが

【東京電話】三省の意見對立を續けその成行きを注視されてゐた在滿行政機構改革問題は、內閣に於て作成せる折衷案は命令系統その他形式の上に於ては外務の意向を容れ、實質的には陸軍が監督權を握り、行政事務總長の下に滿鐵の有してゐた土木教育衞生等の事務並に滿鐵の業務及び滿洲電信電話會社の業務監督は內閣總理大臣の指揮監督に基き駐滿大使がこれを司ると共に、官制による對滿事務局を創設し總理大臣の補助機關として雙方の連絡を保つことを案の骨子としてゐるので、外務、陸軍兩當局は十一日それぞれ首腦部會議を開き協議の結果、外務省は多少の異論はあるが大體その骨子を承認し陸軍省側はなほ全權大使の身分を純然たる外交官となすことに反對し、特別の官制により所謂軍人をもつて全權大使たることを主張せんとする模樣であるが、實質的には左程のあるものでないから結局大局的見地より互讓的態度に出で圓滿解決を見るに至るべく、ただ問題は拓務省である

軍縮關係奏上
首相と海相參內

【東京電話】岡田首相は十一日午後一時參內 天皇陛下に拜謁仰付られ、來る十月ロンドンにおいて開かれる軍縮豫備會商に參列する山本五十六少將の資格並に在滿機構改革に關する折衝經過について奏上、種々御下問に奉答、御前を退下したが、山本少將の資格に關しては表面專門委員であるが、實質においては帝國代表委員の資格を與へる方針であるので、これを上奏したものである、なほ大角海相も同一時十五分天皇陛下に拜謁仰付られ軍縮豫備會商につき奏上申上げた

日米陸上競技大會に 秩父宮殿下台臨遊ばさる

九日の日米對抗陸上競技大會は秩父宮殿下及び北白川宮殿下の台臨を仰ぎ一層盛況をきはめたものとなつたが、寫眞は閉會式、後方向つて左が秩父宮殿下、前方は松田文相より岡田首相杯を受けるカニンガム米國主將、後方は平沼體育會長

陸軍 よく研究
返事はその上で 會見後 林陸相語る

【東京電話】在滿機構改革問題に關し首相、外相に會見の後林陸相は官邸に於て左の如く語つた

今日の會見は昨夜總理大臣から示された案について岡田外相と共に總理から說明を聽いただけで、それに對しては自分からも外相からも全然意見は述べなかつた、總理の今日の立場は拓務大臣としてではなく總理大臣としての立場であつた、この案に對しては充分研究した上で明日明後日頃に返事したいと思つてゐる、示された案の內容は一切いへないがそんなに細かいものではない

陸軍首腦部會議で決定 十數項の修正點

【東京電話】陸軍では十一日首相より提示された在滿機構改革試案につき省部間に於て協議を開始し更に午後七時より陸相官邸に首腦部會議を開き協議した結果陸軍としての修正點十數項を決定し、とりあへず軍事參議官會議にこれを說明した上、同日中に林陸相より岡田首相に正式回答をなすことに決し午後九時散會した、右修正點は極秘に附されてゐるがその主なる點は一、全權大使を中心とする特殊官制一、總理大臣直屬の對滿事務局の機構の二點にあるもの如くである

外務 大體贊成
警察統一等には更に對策を作成

【東京電話】岡田外相は十一日在滿機構改革問題に對する三相會議後外務省首腦部會議を開いた結果

一、岡田首相の折衷案は外務省の根本主張たる駐滿全權大使を飽くまで外交機關として存續せしめてゐる以上、大體外務省として首相折衷案を承認し得る
一、但し在滿警察の統一等に關して首相折衷案には不備あり、これら細目的事項に關しては更に對案を作成し首相の考慮を促すといふ意見の一致を見たので、一兩日中に關係局課に於て對案を作成岡田外相より首相に提出することになつた

在滿警察の監督統一 外務省の對策

【東京電話】外務省では岡田首相の在滿機構改革案に對し在滿警察機構問題を中心とせる對案を提出することに決定したが、この點に關する外務省對案は左の如くである

一、岡田首相の折衷案は領事館警察及び附屬地の行政警察を全權大使の指揮監督の下に置くと共に全權大使に對する命令系統を前者については內閣總理大臣に所屬せしめ、後者については外務大臣に所屬せしめ、在滿警察機構の統一を缺く惱みがあること
一、然るに在滿警察機構に關して本年一月駐滿大使監督の警察部を設置し、現在附屬地外に於ける領事館警察は附屬地の行政警察と共に、駐滿全權大使の管轄下に統一されつゝあること
一、在滿警察機構に關しその命令系統を異にせしむることは在滿警察官六千名(附屬地二千名附屬地外四千名)の警察機能發揮を阻害し居留民保護に缺陷を生ずること
一、この理由により居留民の保護取締りを完全にし、將來附屬地を滿洲國に返還すべき根本趣旨に則り現在の如く、附屬地行政警察及び領事館警察に對する指揮監督權は外務大臣の下に統一し、駐滿全權大使にこれを掌らしむべきこと

拓務 泣寢入りか
兼攝拓相の悲しさ

【東京電話】林陸軍、岡田外務兩相に提示された在滿行政機構改革問題に關する岡田首相折衷案に對し、拓務省では十一日午後河上次官、生駒管理局長、北島殖產局長等首腦部間に於て協議の結果拓務省の意向は

岡田首相が今回の折衷案を作成するに當つては既に十分兼攝拓相として河田書記官長と共に拓務省の意向を聞いて來てゐるので、本日首相が外、陸兩相の間に立つて國家的、大局的見地よりその回避に乘り出した以上、折衷案自體は當初の拓務案と隔たるところ遠く、拓務省の監督權は著しく減少される結果となつたが、併しこの案によれば內閣直屬として設置さるゝ對滿事務局には拓務省よりも勅任官が選任さるゝことゝなつてゐるので、今後の對滿政策遂行上實質的には拓務事務局の意向は十分貫徹されることゝなる見解の下に首相の折衷案に對しては泣寢入りに終る模樣である

有吉公使 汪氏と會見
諸重要問題の意見を質す

【南京十一日電通】有吉公使は十一日午後四時有野通譯を帶同して行政院に汪精衞氏を訪問、約一時間會談を遂げたが右會見に於て有吉公使は先づ南支一帶に亘る英國領海內に於て最近臺灣船籍その他日本內地より出漁の漁船に對し拿捕逮捕等の不法行爲を頻りに繰返してをり既にその都度注意を喚起してゐるが更に與部長の注意を喚起したいとて漁業問題に對し總括的抗議をなしたるに對し汪精衞氏は、更に調査の上十分注意する旨答へた、次いで有吉公使は、廬山會議の經過、五全大會對策、憲法實施問題及び金對策等國民政府當局の重要なる內外問題につき公式に汪精衞氏の意見を質し、最後に目下上海市政を混亂せしめてゐる虹口菜場問題、借款問題其他の案件についても觸れて會見を終つたが、北支問題に突込んだ話はしなかつた模樣である、なほ有吉公使は十一日午後七時四十分總領事官邸に汪精衞氏を主賓とする晚餐會を催した、十二日終列車で同公使は上海に向ふ

ベルギー 炭坑罷業か
賃銀値上要求が通らぬとき

【ブラッセル十日聯合】ベルギー炭坑夫組合聯盟は十日會議を開き來る十七日より一齊に全國的罷業を斷行するに決した、採擇された決議要旨次の如し

一、最近における生活苦に鑑み炭坑夫組合聯盟は全國的に勞賃の引上げを要求する、但し將來小賣物價が回復する場合は一定賃銀の引下げの用意あり
一、來る十七日までに炭坑主が右要求に應じない場合は全國一百五十の炭坑夫は一齊に休業する

小學校長俸給の未拂ひ防止
文部省で協議す

國庫支辨案

【東京電話】文部省では小學校の校長俸給の未拂ひを絕對に防止するため、全國各府縣に於ける一萬五千の小學校長の俸給を全部國庫支辨とする案を立て、豫ねてより普通學務局に於て調査を進めてゐたが、十一日午前十時より本省次官室に協議會を開催し、これに關し種々評議を重ねた結果、今回文部省で立案した小學校長の俸給全部國庫支出の趣旨は文部省から每年八千五百萬圓づつを全國各府縣に補助してゐる義務教育費國庫負擔金が、市町村役場に於て他の費途に流用され、敎員俸給が未拂になつてゐる所さへある現狀に鑑み、小學校の校長俸給を全部國庫支辨とし、直接府縣當局より交付せんとするものである

これに對し、右協議會にてはこの趣旨には反對しないが、現在の國庫負擔金を增額することなくして校長の俸給全部を國庫負擔とする時は地方財政が急激に增大するといふ反對論もあり、何等決定を見るに至らず、正午散會した

喧嘩腰を止めて
米穀對策樹立は懇談的に
渡邊農林局長の申出 農林省側に好感を與ふ

【東京電話】米穀根本對策審議の米穀對策調査會第一回幹事會は十五日開會されるが朝鮮總督府の渡邊農林局長及び石塚同技師は十一日農林省に荷見米穀局長を訪問し幹事會の態度につき種々懇談するところがあつたが殊に渡邊局長は米穀對策につき從來の樣に對立抗爭することは行政の統一及び案の實現上面白くないから、今回は極めて懇談的に話を進め、滿足なる對策を樹立したいと申出た、これに對し荷見米穀局長は無論同感の旨を答へ、米穀對策について內外兩地が對立し、問題解決の障害となつてゐるが今年は外地側が非常に妥協的となつてゐる際、渡邊局長の米穀局長との會見は極めて好感を持たれてゐる

米穀現在高
北海道外十九地方 一千二百六十六萬石
三十六府縣分の累計は一千九百十萬石に及ぶ

【東京電話】農林省發表=九月一日現在米穀現在高北海道外十九地方分左の如し(單位石△印は減)

	本年	比前年增
北海道	九〇七、三八四	三四〇、〇四一
青森	三三七、四四四	一一〇、四四〇
岩手	二三三、六一〇	四四、六三三
宮城	五四五、八三六	一三七、七四四
秋田	六六三、一八四	二三七、三五九
福島	四三一、七一九	九九、七〇三
栃木	六八〇、〇八〇	△三三、八二四
千葉	三〇一、四四四	△八二、一六九
東京	二〇九、一〇三	九七、四四八
神奈川	二〇五、三三二	一、五八八、一七一
富山	五四三、一二三	二六四、五八三
山梨	六〇、一四一	△三三、一二四
愛知	一、一四四、一〇三	三六九、八四一
滋賀	四九九、〇一三	△一三、一三〇
兵庫	一、七〇三、七九七	七六八、八九九
奈良	一四三、三六八	△一三、九六八
島根	三一五、四五五	三一、二三四
愛媛	三二五、七五六	一〇一、〇三〇
大分	四四六、九五六	一〇四、〇七五
沖繩	一三、〇七五	△一、三三六
計	一二、六六〇、八四〇	四、二四四、四三三

前回發表した十六府縣の分に今回分を加算したるもの 一九、一〇八、五四三 六、〇五七、六〇七

米穀顧問會議
十五日に延期

【東京電話】農林省米穀顧問會議は十四日開會の豫定であつたが、東武氏の歸京が延期となつたため十五日午後一時より農相官邸に開會することに變更した、同顧問會議においては政民兩黨の案を中心に審議を進めて行く方針であり、根本對策は、自治的統制をなすに大體意見の一致は見てゐる模樣であるが同日はこの點について相當詳細に討議が行はれる模樣である

海軍省と協力し國防と財政調和
大藏省の豫算査定

【東京電話】明年度豫算の査定に當る海軍省豫算は、大藏省主計局に於てこれが査定に着手して既に十日を經過し十一日漸く一通りの檢討を終了したので、賀屋主計局長は同日午後藤井藏相を官邸に訪問し、今日までの經過を說明すると共に今後の査定方針につき指示を仰いだ、而して海軍省明年度豫算總額は約七億四千萬圓でその中新規要求額約二億九千萬圓に及んでゐるが、艦艇改裝費、新艦艇維持費、航空隊增設費等何れも緊要缺くべからざる經費を包含してゐるので、主計局としても前例のない精査方針を以て臨み、今後更に各省の豫算を査定して後改めて再調査を行ふことになつた、從つて今日の査定狀況は全く暫定的のものであるが、大體軍需工業能力、軍需品價格等を愼重考究し、新規要求約二億九千萬圓に就ては之を財政の現狀に照し、已むを得ない約三分の一の一億圓程度に査定したい模樣である。ただ主計局としては帝國の安全感に對しては絕對に帝國の國防方針を尊重する意氣込みを以て豫算の編成に努めてゐるから、今後も海軍當局の說明を繰返し詳細聽取すると共に、大藏省の財政の實情についても出來る限りの諒解を求むべく、海軍省と協力して財政と國防の調和に邁進する方針である

鐵道工事で旱害地救濟
建設豫算を編成替 內田鐵相の方針

【東京電話】十一日の閣議に於て山崎農相より九州、四國の旱害狀況の報告を聽き內田鐵相はこれら旱害地救濟のため鐵道建設工事費を增額せしむる方針を述べたが、右は昭和十年度の建設豫算を編成替して十年度に於て他の線の豫算を融通し、九州、四國等の線ではこれらは九年度の豫定工事よりも多く費用を增加して促進を圖るものである、この外香川、岡山等の各旱害地に對しても同樣の方法を以て救濟することになる模樣である

國同全體會議
地方狀況報告

【東京電話】國民同盟では十一日午後二時より本部に全體會議を開き、安達總裁以下井上、中野、清瀨の各總務以下所屬議員三十餘名出席、先づ加藤幹事長より諸般の報告あり、清瀨、伊豆兩氏より九州各縣下の旱害地視察狀況に就き報告あり、適當なる救濟を速かに政府に取らしめたい旨報告あり、次いで高橋嘉太郎氏より東北の水害視察報告あり、十三日內務、大藏、農林の各當局に直接對策を要求することとなり、次いで中村繼男氏より東京市電のストライキ狀況の報告あり、更に岡野龍一氏より南洋視察狀況報告があつて、伊豫、岡野兩氏に拓務大臣を訪問せしめ、南洋諸行政施設にも改正を要するもののある點を述べ陳情せしめることとし、米穀對策問題について協議したが意見纏まらず、十二日米穀委員會を開き更に協議する事とし午後五時散會した

朝郵業績好轉
運賃收入は二十萬圓增加

朝鮮郵船今期業績は今月末に締切り來月十日頃大阪において重役會を開催二十七八日定時株主總會を開催される今期業績は鮮米始め各種雜貨の荷動きが活潑であつた上に各貨物共運賃良好で運賃收入は前期の百九十八萬六千圓に比し二十萬圓以上の增收で純益金も五萬圓增十三萬圓見當となるべく二分

人

◇美濃部洋次氏(滿洲國實業部文書科長)十一日入城朝鮮ホテル
◇山本西郎氏(合同電通社長)同上
◇大槻正男氏(京大教授)朝鮮農村視察のため同上
◇東畑精一氏(東大教授)同上

東西南北

國策審議會は最初の中は岡田內閣のブレーン・トラスト式のと政友出身閣僚の所謂政策式のとが二つ對立してゐたが▲それがいつの間にやら前者は後者の特色である待遇問題を加味し▲後者は前者の特色である專門知識を委員の下に置くといふ風に變形して來た▲考へ方によつては兩者が步み寄つたともとれないではないが▲即ち待遇に特別な考慮を拂ふといふのは專門知識を持ち合せない人までも政策的に引き入れやうといふのである▲專門知識を委員の下に置くといふのは政策的に網羅した人だけではあぶなつかしいからといふのであらう▲形からいへば前者は專門知識が政治家の前に屈服したのであり▲後者は政治家の無智を暴露したものといつてよい▲いづれにしても步み寄りは最上のものではない

夕刊後市況

◇…仁川期米引

	寄	中	引
九月	三三、九〇	三三、八五	三三、九〇
十月	—	三四、六八	三四、四四

◇…各地期米引

釜山	三二、五九 大邱	三四、〇 —	
群山	三三、三 木浦	三三、三 —	
鎭南浦	三三、三三 下關	三三、四〇	
名古屋	三四、八 金澤	三四、六	
熊本	三四、七 神戶	三四、八	
大阪最終配	〇八錢	一安	

◇…朝取短期後場

	引	前
朝新	三六六	三六六
大新	八六三	八六五
新東	三五九、三	三五九、〇
日產	一三〇、八	一三〇、九
拓新	一三〇、〇	一三〇、〇
日魯	六六〇	六六〇
安取	—	八〇

◇…大阪短期後場

	引	前	安
大新	八五、九	八五、九	八五、二
新東	一三九、二	一三九、二	一三七、八

◇…大阪綜合取引

大新	八六四丁	一高
鐘新	一二五四二	一安
日產	一二〇四九	二高
新東	一三九四三	一高

◇…京取生糸後場引 當限四四四 先限四五二

實物取引 ▲鐘紡新四〇四八▲玉川水道一〇四二▲本邦電力六一〇七▲國光レーヨン八四一丁▲滿洲セメント九四八▲鐘紡八錦三〇四▲三菱製藥七四八▲エタバイ新二六四八▲第二エタバイ二四〇丁▲東洋パルプ一一四五▲帝火二七四三▲日滿亜麻一一四七▲滿洲燐寸一〇四五▲東レ新九二四五▲滿洲電信電話一六四五▲日立製作一二三四丁▲南新一二一四五へ東京電燈三七四九▲大同電力三六四五▲鐘紡四新一〇四丁▲旭ベンベルグ三七四八▲日滿アルミ三四四七 大同電力新九四一▲伊那電鐵一四五▲滿洲工業二七四丁▲帝國纖維一一四丁▲ホップビール六四九(出來高八〇)

廣告

小兒科 內科 レントゲン科
院長 醫學博士 今村豐八
今村病院
往診は平日午後一時迄に御申込みを願ひます
入院隨意
京城若草町大通り府廳前入る新館
電話本局 一八三番(病院) 二六五五番(自宅用)

社說

總督の大講演

一昨十一日宇垣總督は城大講堂において、一昨日より開催中の全國中等學校長協議會に臨み「朝鮮の將來」と題して、朝鮮認識の重要性、思想の變遷と純化、地方振興と自力更生、北鮮開拓、滿洲移民、產金其他各種の鑛業、工業の發展、南棉北羊政策、水產界の趨向、醫藥、敎育等々萬般にわたり、二時間十五分の大講演を試みた。力強き音聲はその確信と誠意によりていよいよ迫力性を加へ、聽く者をして終始「實際經綸」に醉醺せしめた形式整文を超越せる總督獨自の講演形式を以て、用語また簡潔直截にして、從來政治講演として深く玩味せざるべからざるの價値を存した。

◇

總督はこの長時間にわたる講演を要約して、現在における半島の天地は明朗快活であり、民心は落ち着き、精神はおひ〳〵緊張し、生活は安定に向ひ、經濟は漸次に改善され、產業は日增に勃興し、將來の大發展を約束づけられてゐる朝鮮の認識徹底は、これからのことであつて、前途甚だ洋々たるものがある。しかも此の好調の間にあつてなほ心すべきことは內地と朝鮮と利害の緩和、內鮮の融和等であつて、それには先決問題として內地人の朝鮮に對する認識を大いに深めなければならぬことを力說した。經說悉く核心を衝き、措辭は修飾の言辭を排し、實と質とを生のまゝで指示した事は、聽者にとりて最も感銘を深くしたところである。

◇

米穀問題が矢釜しくなつて以來內地人の朝鮮に對する關心は甚だ切なるものあるが、實際においては總督のいはれた通り、朝鮮に對する認識は甚だしく缺除を免れないのであつて、總督自ら先頭に立ちて半島の認識助長に努力し來れることは世の既に知るところである。そして、總督をはじめ朝鮮關係官民當事者が朝鮮紹介の努力切なるものあるにかゝはらず、未だその徹底を見ざることは、半島のためにも、內地のためにもまことに遺憾とせねばならぬ。すべての和はまづ以て相互に相知ることからはじまるのであるが、內鮮利害の緩和、とか融和とかいふことは、內地人の半島に對する正しき認識と半島同胞の內地に對する正しき認識とから始まらねばならぬ、それには兩々相隱すところなく、飾るところなく、赤裸々に、率直に、眞の姿、眞の心を呈示せねばならぬ。

◇

宇垣總督が微に入り細にわたり半島百般のことについて說述した所以、また實にこゝにあるのではないか。半島統治の首班に立つ總督が、自ら斯の如く努力するといふことは、內地の人も朝鮮の人も共にその誠意の存するところを察して認識して然るべきところである。總督が自らかゝる大講演を試みるといふことは恐らくその例稀なるところであつて、總督のこの蘊蓄を聽きたる人には、よく總督の半島統治に對する認識と確信とを諒解せられたところであらうと思ふ。同時に朝鮮は何と言つても興隆日本の資源地として極要の地位に在るものであり、また大陸への躍進の據點に立つものであつて、その開發進展の業漸くその緒に就きたる今日、ますます〳〵これに拍車をかけて隆運を招來するためには、內鮮一致協力の急務であることを痛感せられたことであらうと信ずる。

朝鮮の將來 (一)

中等學校長會に臨み 宇垣總督の大講演 京城帝國大學講堂にて

宇垣總督は十一日午前九時城大講堂に於て十日より開催中の全國中等學校長協議會に臨み朝鮮の將來と題し二時間十五分にわたる大講演を試みたが其全文左の如くである

閣下並に諸君、御列席の大多數の方々には初めて御目に掛りますが私は只今御紹介を蒙りました宇垣であります

茲に帝國敎育界の權威者が、斯くも多數に御揃ひで御來鮮下されましたとは實に空前の盛事として吾々半島民一同の光榮とし深く感謝致して居る所であります、然るに折角佳客の御光來にも拘らず御歡待の術もなく萬事不行屆の事と存じますが、其の邊は惡からず御容恕を願ひます、却說過般本會の主催者側の御方より、私に此の御催しに出席して何か御話を申上ぐる樣との御依頼がありましたが元來私共は不言實行とか、默々寡默とかとて、勉めて多くを語らず、默々裡に仕事をする式の敎養を受け多年萬事を其の流儀で遣り遂げ來つたものでありますから、斯く多數の御歷々を前に控へて御話を申上げるなどの事は、誠に不なれでありますから。如何すべき哉と考へて見ましたが、今回の御催は外ならぬ帝國敎育界の權威者の御集りのことでもありますから、話の上手、下手などは考慮すべき限りでもなく、須らく進んで朝鮮の實狀並に朝鮮統治に就ての愚見を申述べて時勢に適し最近に於ける朝鮮の面目と將來の動向を理解し、認識し、更に進んで共鳴し、支持して戴くことは、私の常に熱望せねばならぬ務めであると考へましたに依り、不敏を顧みず此の壇上に立ち斯く諸君を煩はすことに致したる次第であります

朝鮮認識の重要性

抑も朝鮮二千有餘萬の民心の向背去就と、半島一萬四千餘方里の地域(本州より近江一國を除く大さ)の治亂、盛衰は、帝國將來の浮沈、國運の消長に至大の影響を有つとは申す迄もない事柄である、所謂朝鮮の動向は今後に於ける帝國々步の進展に深甚なる利害關係を有するのであります、將又二千餘萬と大きく纒まつた、一つの民族と或る國が併合し之を統治して居つたと云ふ歷史は遠い昔はいざ知らず、近世史上に於ては日韓の併合が初めてであると思ひます、英吉利が印度を領有しましたが、是れは二億何千萬人の人口を有して居りますけれども印度そのものゝ本質は言語、風俗習慣、宗敎等を異にする數十小國の集團に依つて成立して居るので決して純眞且單一なる民族とは申し難いのである、其の他の國々を觀ても二千餘萬と云ふ纒まつての民族を併合して、それを巧く統治し甘く同化し了せた例は歷史上に未だ嘗て無く日本には到底夫れは出來まいとの疑ひの眼を以て他邦より見られつゝ吾人が現在其の最初の試驗臺に上つて居る所であります

此の點から見ましても半島統治の成否、朝鮮同化の遲速と云ふことは、世界環視の裡に於ける帝國の名譽に至大の關係を有する問題と申さねばならぬ、即ち帝國々運の消長に關する利害得失の上から考へても、世界列國に對する面目名譽の點から考へても朝鮮の現在を理解し深く認識し、將來を適當に啓導して行くことは、極めて大切な、誠に緊要なる事柄であると斯樣に私は常々深く考へて居るものであります

所が果して日本の內地にある七千萬の多數の同胞が只今私が申述べた如き心持ちを以て朝鮮を考へ朝鮮に處して居るか、どうかと申せば、遺憾ながら私は然らず、極めて少なしと申さねばならぬ樣な感じが致すのであります

現に兩三年前迄政治家にして、間島は何邊にある島かと言ふ、落語家でも申しさうな奇問を發する人もあつたのである、又最近に於ても朝鮮米が內地米を壓迫するとか、朝鮮は禿山であるとか、朝鮮木材が滿洲に澤山輸出されるとかの話を聞くが、釜山から京城を經て新義州に通ずる鐵道に上り半島を縱斷して見ても、山には不景氣な松の貌が生えて、辛うじて禿を隱して居るだけであり、又多量に米を產出すべき開き耕作地も眼に觸れず棉の如きも鐵道沿線では殆んど見當らぬではないかと不思議相な問が內地の立派な方々の口より發せられる事が度々あるのであります

然るに各位御承知の通り京釜線は日淸戰爭中に得たる權利に基き將來戰に備ふべく工事の仕易い處を撰んで急いで敷設したものであり、又京義線は日露開戰中に前者同樣の方針で起工したものである、從つて產業上や經濟上のことは餘り、否、殆んど顧慮して居らぬので、生憎全鮮中概して貧弱の地域を縫貫して居るのである、米や棉の豐富の產地は湖南沿線地方や、黃海道の海岸地域にあり、又輸出材木は鴨綠江、豆滿江上流二百數十萬町步に亘る大森林より伐り出されて居るのであるが、其の邊の消息は多數の內地人には未だ克く知れずに居る樣であります、斯樣に、どうも內地にある方々の中には朝鮮そのものに對する認識が十分ならざる向が頗る多い樣に考へられます從つて朝鮮に對する認識も少ければ、理解も乏しい、延いて同情も起らねば共鳴も出ない、況んや進んで之れを援助し、啓導すると申すが如き心境にあるのは、特別の緣故を有する極少數の人士に限られて居るのが今日の實際の有樣であります

從來內鮮融和と云ふ言葉が盛んに使はれて居りますが、其の內鮮融和と云ふことは、朝鮮に在住して居る五十萬許りの內地人と二千萬の朝鮮人とが、よく融和し、仲好くして行くことゝ斯樣の意味に多く解釋されてゐる樣であります、勿論夫れも必要でありますが、前に述べた如く半島統治の成否、朝鮮同化の遲速は帝國の利害、帝國の榮辱に至大の關係を有する點に考へ及ぼしたならば、決して左樣な局限された、小さな意味合のものではないと私は確信して居る、即ち七千萬の帝國內地の民衆と半島二千餘萬の民衆とが、物心兩方面ともに渾然融合一體となり一團となりゆくのでなければ眞の內鮮融和ではない、即ち同胞九千萬と申す言葉が、名と實と相伴ひ、相一致することにならなければならぬと深く信じて居ります

斯樣な意識は無論各位には既に十二分に理解せられ、同情もせられ、盡力も下さつて居る事と信じますが、どうか今後一段と深く左樣な點に思を致されて眞の內鮮融和、九千萬同胞一體の實現に、一般國民を指導して、將來帝國の基礎を彌が上にも鞏固にし、又帝國の新に結合せる民に對する統治の範と、誇りを全世界に示したきものと切望して止まざるものであります、此の春も英國の樞密顧問官某卿が支那滿洲を視察して東京へ行く途中京城に立寄られたので、一夕膝を交へて會談を試みましたが、其の時の一節に「日本は如何にも宣傳が下手である滿洲に對する世界の認識が足らぬとか理解し居らぬとか矢釜しく論じて居る樣であるが、それよりも二十餘年前は今日の滿洲や支那人よりも物心兩方面がより甚だしく荒廢して居た朝鮮が二十餘年間日本の統治の御蔭で、今日は斯樣に萬事が立派になつて居るではないか、此の實相を知らせさへすれば、ハハア滿洲も日本の世話になり、指導を受くれば、二十餘年後には朝鮮の樣に萬事整備せる立派な土地になれる、即ち夫れは滿洲三千萬民衆の幸福であり、延いては世界人類の共の幸福を增進する事が出來ると直ちに合點することが出來る、朝鮮の實情を紹介して遍く世界に知らしむることが理窟や議論よりも日本の對滿意思を世界に認識徹底せしむる最捷徑である」云々とありましたが、左程立派に朝鮮がなり居るとは私は思ひませぬが、兎に角朝鮮統治の成否、巧拙は帝國發展の前途に明暗昇降を判する分水嶺であり、又試金石であることだけは間違ひないと存じます、只今御話申したとは內地の方々の朝鮮に對する認識の不足を訴へて君國の大局より見て、其の善處を促したいと思ふ點を赤裸々に述べたのでありますが、更に進んで朝鮮其の者は果して內地と渾然一體たり得べき素地を有して居るか、朝鮮人其の者は內地と融合一元たり得べき素質を有して居るか否やに就て鄙見を披瀝致します

思想界の變遷純化

朝鮮は李朝の中葉以降の秕政の連續と永年に涉り支那を宗主國として長い昔に捲かれる主義の所謂事大思想の支配を受けて、日韓併合の當時迄は人心極度に荒廢萎靡し、勤勉努力、奮鬪努力の意氣も喪失し、自ら意識して進取向上を求むるの希望も理想もなければ、勇氣も無くなり、時代遲れの環境に躊躇なくされて來たのである、斯くの如き憐む可き氣の毒な狀態が可なり長い間繼續しましたから何時とはなしに夫れが全鮮的習性であり、一つの國民性をなして、併合以後二十餘年を經たる近頃に至るも未だに十分其の隙間から脫却し得ざるの境遇に在つたのである

夫れに加ふるに更に大勢、自己の實力等に盲目なりし民衆は併合の由來なる崇高なる趣旨も深遠なる意義も諒解せずに、一意盲目的無批判的に、帝國の統治や諸般の施設を眺むるに於て、單に一點の錯誤より、所謂排日派三鐵式風馬牛吾不關焉といはんばかりに好意を以て迎へず頗る冷眼視し、中には故意か無意識か所謂法三章式の簡易なる支配下に育ち來りしものゝ上に、急に民度文化の高き扮國の法制や、諸施設を直譯的に移入して、而も其內には現實に即せざるものもありし爲に、咀嚼も理解も出來ず、寧ろ頭ひに堪へぬと云ふ風、面倒視し、五月蠅がらしめたる傾きある、其の他朝鮮人に接觸する內地人が、動もすれば驕慢の態度を以て、彼等を蔑視し渡邊低級なる優越感を振廻はすなど色々と思慮の足らぬ、面白からざる經緯の錯綜したる結果として、朝鮮人は概して希望と公平の感覺、視野を妨げられて、偏見、謬論に傾き帝國の施政萬端に悅服せざる共鳴せざる心境に陷り居る所へ、猝然として世界大戰以降に世界を風靡せる思想界の變調の波動を受けて、獨立とか民族自決とか、共產主義とかの思想が高潮せられ、而も夫れが一時は決河の勢を以て全鮮を風靡したる時代もあつたのである

然るに半島に於ける帝國の權威も、立場も毫末として微動だもせず、夫れに加ふるに歷代統治者の努力の緊張と、兩三年來全鮮總動員的に強調し努力し來れる精神作興、地方振興、自力更生等の諸施設の具體化と、滿洲問題を對象として列強に對する大磐石の如き帝國の態度等は、相俟ち相扶けて、民心に偉大の衝動感化を與へて、漸次に從來の偏見を擲ち、冷眼視より脫して物事を正視し、識者先覺の捧げる親切をも感ずれば、盡せる努力も感謝するの雅量を有つに至り、將又更に積極的能動的に當局又は內地人と共存共榮、協同手を攜へ事に當り、母國と浮沈榮辱を共にすべきであるとの氣分も橫溢し來り、彼の自力更生運動の如きも、奇異に思はるゝ程、短時日の間に全鮮に普及徹底し、漸く眞摯な意味を以て夫れの實現に精進しつゝあるのが今日の實況であります

勿論今日とても多少の不逞不穩の思想を抱き居るものは絕無とは申上げ兼る、從つて今後多少の波紋を描くとはあるかも知れぬけれども、夫れが大局に影響する樣な事は帝國の健在する限りは決して無い、否、斷じて起さしめぬと考へて居ります斯くの如く一定目的に向ひ義務として全鮮的に一致して動くといふとは、朝鮮の政治史上に未だ曾て見ざるの狀況であるとの批評も再三耳に致すのでありますが、吾々は過褒の讚辭として相當の割引をして受取つて居りますが、恐らく今日の機運が軌道を踏はづさず、正しく維持せられ、次第に助長せられて參りますならば、近き將來に朝鮮の物質界は素より精神界も係る落付きのある、實力の充實せる、堅固のものとなり得べく、而して吾人の理想とし信念とする所謂皇國精神の發揚に並進し扶けつ助けられつ、互に手を攜へて進み得る時代も早晚到來すべき見込みは十分なりと御承知願つてよいと確信を以て茲に申上げ得るのであります

尙一と言附け加へて置きますが、彼の不逞不穩の思想の抱持者は朝鮮內には殆んどないと信じます、是等思想の抱持者は從來より多く極東露領、滿洲、支那就中上海邊を根據として策動して來たのでありますが、滿洲國獨立以來、極東の形勢は大なる變化を來せる今日の所では、露領や滿洲や支那方面よりする運動の地步は次第に隘縮せられ解消せられつゝある狀況であります、只吾々の憂慮致して居る點は、內地渡航の學生や勞働者連が、彼地に於て色々と不穩、破壞の思想の洗禮、使嗾乃至は傳授、指導を受けて夫れを鮮內に移入傳播するの形跡が今何處處にあるかの如く感ぜらるゝのであります、內地が朝鮮に對する不穩思想、破壞主義者の搖籃地になりはせぬか、溫床地ではないかと憂慮さるゝのであります、切に各位の深甚なる考慮を煩はし檢討を願つて置きます

城大講堂で開催中の全國中等學校長會議に臨み『朝鮮の將來』と題し、講演中の宇垣總督。卓上の函はDKのマイクロフォンで、全鮮に中繼放送した

發明家と 發明品を擁護する 全國發明家ファシスト協會 發明家の天國伊太利

ファッショ王ムッソリーニに無電王マルコーニ侯――この二人は各々異つた意味でイタリーの生んだ二大發明家といへる。その二人が協力して科學イタリーの發明を獎勵するために設立創設したのが全國發明家ファシスト協會であるこの協會はともすれば世に容れられずして終る發明發見家を救く社會に推薦紹介することを目的とし單なる特許權を取つた程度の發明家と雖も悉んでその會員としてやるといふのであるからイタリーは今に發明家の極樂となるだらうとムッソリーニ首相も好い氣持ちだ發明家の發明品は從來とかく企業家や資本家に甘い汁をすはれ勝ちなものであるが本會員の發明品はかゝる搾取の手を經すして直接に國家社會に發明家自身の利益となる所などは流石に『組合國家』イタリーの新しい面目が見られる。これらの發明品は、まづ委員會で鑑定審議調査の上推稱すべきものであるか否か を審査する のであるが若し合格しない場合には其理由を明示してくれるから發明家としてはそれを材料に再び檢討、改良を加へることも出來るのである

世界最高齡の新人 百三十五歲だと自稱 記憶もなか〳〵確か

『世界最高齡』のレコード・ホルダー、ザロ・アガ爺さんが一世紀半に亘る超人的な長い一生を終へたのはつい先日のこと、今度又トルコにザロ・アガ爺さん亡き後は我こそこのレコード・ホルダーなりと名乘り出た『世界最高齡』の新人がある。イスタンブールに近いブルサに住むアーメット・ベイ爺さんがそれ、自ら百三十五歲だと稱して居りザロ・アガとも友人であつたさうだ

この新人(?)アーメット・ベイも健康たることに於いてはザロ・アガに劣るとも劣らない。これまでに結婚すること前後三度、數ある子息の中五人もが祖國トルコのために戰つて戰死したといふ武勳ある家柄を誇つてゐる。アーメット・ベイはザロ・アガと友好關係があつたばかりでなくザロ・アガを以て『人類の最年長者』として非常に尊敬を拂つてゐた。然しザロ・アガが生前『俺は百六十歲だ』といつてゐたことには多少疑問を持ちアーメット・ベイの意見によればザロ・アガの年齡は百四十八歲乃至百五十歲とするのが妥當だ さうである

アーメット・ベイは身體が達者なばかりでなく頭の方もなか〳〵シッカリしてゐて耄碌した所など少しも見せない。彼自ら出陣した一八五四年のセバストポールの戰鬪なんか事細々と記憶しており手柄話の段になると壯者を凌ぐ意氣を逬らせて戰歷を誇ふさうだ

米國シカゴで 流線型電車出現 市街電車にも應用

飛行機に列車に自動車に應用されて最近のスピード界を風靡してゐる『流線型』が今度初めて市街電車にも應用されてモダン味豐な流線型電車が生れた

之はシカゴ市で試驗的に作られたものだが見るから速さうで、無線三色に塗られ音もなく滑る樣に走つてゆく流線型電車は俄然市民の人氣を集めてゐる。此の新造車の特長は重量の輕い點にあり從來の車體が平均一輛四萬四千ポンドだつたのに比し新造車は、一は三萬六千五百ポンド他は二萬九千六百ポンドしかない內部も贅を極めたもので革製のゆつたりした座席が五十八、照明は全部間接照明で窓は特別に大きく展望や採光に便にしてある此の他速力の加減が極めて敏速に爲し得る最新を誇るエア・ブレーキ換氣設備なんかも新造車御自慢の一つださうだ、製造會社側に言はせると新造流線型電車はスピード、靜な運轉、乘客の安樂の三點を完全に充し得るもので此の新造車の成績によつて將來の電車のタイプを決定するのださうだ

嵐の如き大賣行！忽ち三十八版

見よ此の興味此の感激！

苦難突破の道開け 英雄心は爆發する！

●あゝその祖國愛！ ●あゝその大信念！

ヒットラーの大生涯は小說以上だ。全卷、まるで感激の颶風だ。興味の氾濫だ。新知識の渦卷だ。苦難突破の爆彈だ。英雄心の大躍進だ。讀む者悉く熱狂奮起する希望と光明と力の限りない噴泉だ！

ヒットラーは大統領になつた愈々世界は彼を中軸として急廻轉し初めた。

貧窮、病弱、失意のドン底から、寂寥、不安、飢餓に戰いてゐた無名の一青年ヒットラーが、大統領になつたのだ。歐洲の天地に狂瀾を捲き起さぬと誰が保證し得よう。恐怖する者は誰か？ 狂喜する者は誰か？

見よ 新世界の彗星 ヒットラーの大面目

ナチスの正體、獨逸及び世界の情勢も手にとる如し！而もそこに詩あり、哲學あり、政治外交あり、思想あり、經濟あり、更に戰敗獨逸の慘狀に蹶起した彼が、公私としてあらん限りの情熱を捧げつけた發奮の眞相に至つては、殘虐陰慘讀者は幾度か目を蔽ふであらう。

ヒットラーは叫ぶ！

●男は國家に歸れ！ ●女は家庭に歸れ！

そして獨逸を戰爭と個人主義と營利主義から救へ！ それが又國民各自の救はるゝ道なのだ！……

目覺めよ同胞！

獨逸の非常時にはヒットラーが生れた。日本の非常時には誰が生れるか？ 一九三五、六年の大危機を控へ、日本は今四面楚歌の裡だ、風雲中にある眞の非常時だ。即ち本書を一讀、眠れる英雄心を蹶起させよ！！ 本書はそれを第一使命として 三ケ年の刻苦を以て漸く完成された大熱著だ。

澤田謙先生著 大快著

ヒットラー傳

大反響起る

●男爵船越光之丞閣下曰く……

余は多年獨逸にあり、又大戰後歐米視察の際も親しく獨逸を訪ね、獨逸の國民性を研究した。そして愛國心の滿溢たるを見て、必ずや他日英傑を出し、獨逸を死地より救出せんが爲め、再度歐洲に風雲を捲き起すべきを確信した。

今この『ヒットラー傳』を讀み、特に感慨無量なるものがある。近時外電はナチスの興國運動、ヒットラー氏の大統領就任を傳へ、今後の歐洲が如何に動くかは一にヒットラー氏の行動如何にあり、世界注視の的となると同時に『ヒットラー傳』はその發賣の出版せらるゝを期待して可なり。

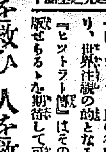

船越光之丞閣下

●是ぞ國を救ひ人を救ふ 非常時突破の大出版

名士名流擧つて推奬、驚異の大賣行！

男も女も日本人は殘らず、即刻御覽を乞ふ！

●定價一圓五十錢 送料十六錢 四六判五百五十四頁布裝函入(寫眞多數入)

全國書店にあり● 東京小石川 大日本雄辯會講談社 (振替東京一九三〇)

北鮮版

主として咸鏡南北道・江原道及京元線に沿ふ京畿道の一部

三港の混合保管
常備品手薄は漸進的にやり　秋穀期から實施か

【清津】久しく北鮮三港の懸案として其の實施を要望されてゐた混合保管については總督府鐵道局、滿鐵に於て研究されてゐたが鐵局では頻りに管理局に對して實施方を慫慂してゐるが管理局の意向としては實施するとすれば大豆と同樣特等より四等まで新叺袋十種類に區別し大豆類のものにしたい希望であるので常備品として千五百車を收納するだけの敷地が必要で清津港內にはそれだけの敷地なく實行困難として行き惱んでゐるのであるが一方國際運輸では斯かる理想的なことは漸進的にやるとして當面の問題としては二等三等の新粉四種類とすれば僅々三百車を收納するだけの敷地があれば良い理でこれが現在の實狀に即したものではないかと右の計畫をすゝめ管理局と折衝中であるが管理局も大分乘氣になつてをり今秋の新穀期には實施されるのではないかと豫想されてゐる

黃水院の早起會

【咸興】豐山署黃水院駐在所では八月一日から向ふ一ヶ月間所在地の早起會を催し所在地に起ゆる全員を動員して午前五時半から野草刈取を勵行した結果期間中に九十三戶で二萬二千五百卅五貫、一戶當り二百四十一貫を刈り取つた

また北鮮地方に　暴風雨攻め寄す
海に陸に被害は相當甚大　會寧凱旋橋も流失

【羅南】咸北一帶は七日夜から八日早曉にかけ再度の水禍に見舞はれた、特に豆滿江地方の被害は激甚を極め會寧の凱旋橋の流失をはじめ沿岸地方の道路の決潰個所多く鐵道破損、自動車の交通不能となり、對岸間島においても朝開線は不通となり、第一回目の二百十日から一旬の間に甚大の水害を被つた、十日正午まで道警察部に達した報告を綜合すれば大體次の通り

清津署管內 富居川街一米浸水家屋浸水十二戶、漁船破損及沈沒七隻

明川署管內 家屋全壞二戶、半壞一戶、漁船流失廿五隻

雄基署管內 漁船顚覆漁夫溺死一名、浸水家屋は松坪洞字洞五戶、全壞百卅戶、羅津洞床上二百卅戶、床下七百戶（以上羅津）雄基舊興間一等道路中白鶴洞發電所附近長さ六十米、巾六米決潰のほか三ケ所の決潰個所あり、漁船（傳馬船）破壞十七隻、國鐵流失十三反、雄基羅津間の道路決潰個所多く自動車の運轉不能

穩城署管內 江岸警察浸水家屋百戶、國門橋中十一間流失、間島道路二個所決潰、永日浦附近で線路に崖崩れあり一時列車運轉不能

會寧署管內 八乙川、甫乙川の各河川は一乃至二米の增水を見、住家浸水百戶、流失一戶、凱旋橋は八日午前七時半流失、鶴林鐵道橋は水沒となり線路倒に、甫乙川鐵橋附近の線路は六十米流失し列車不通、遊仙洞においては家屋二戶流失、花豐警察所附近では浸水一戶

鍾城署管內 鍾城は二米半の增水、浸水家屋二十戶、各河川氾濫のため會寧との間の自動車不通となり新田、國所附近の線路に崖崩れおつて列車一時立往生

朝開線（南陽線）は潮界街附近の鐵道流失して列車運行不能となつた

訓戎署管內 渡船は全部中止し浸畑地千坪、渡船の流失一隻

新阿山署管內 渡船は中止、七日阿山渡涉中の朝鮮女二名溺死、浸水家屋九戶、畑地十町步

慶源署管內 訓春との間をはじめ各地との自動車交通杜絕

慶興署管內 浸水畑地八十町步、阿吾地炭坑の運搬用鐵車線路流失し石炭の搬出不能

羅南署管內 生乙道面道洞橋附近の道路一個所決潰、田畑浸水千百坪

吉州署管內 溺死一名

明川署管內 家屋二戶流失、牛流一戶

富寧署管內 一部、莎坪間道路決潰九ヶ所、浸水七ヶ所、茂山、東豐間では決潰八ヶ所、浸水三ヶ所

三長署管內 朴川江に增水を見、新站、延社への自動車運轉不能

茂山署管內 第三茂山橋附近の道路決潰、北鮮木材會社發車線鐵橋流失、豆滿江の增水一米三十、渡船中止

延社署管內 浸水家屋二戶營林署所有木材は多量流失の模樣

城津邑會

【城津】豫て要望されてゐた城津移出貯木場の擴張については先般內定と同時に土地買收交涉を開始したが、邑では十三日午後一時邑會を開き邑所有土地旭町九千八百十坪を右貯木場擴張のため讓渡方を附議することになつた

幼兒の溺れ　危ふく救助

【羅南】九日午後二時頃羅南初瀨町一一七洗濯業田中末太郎氏二男重幸さん（三）は羅南川の二の橋下流の河原で、ヨチ〳〵と步き廻つて河中に落ち込み濁流に押し流されたのを、通りがゝつた大阪朝日新聞羅南駐在記者岡田丈夫氏が洋服の儘濁流の中に飛び込み、急を聞いて飛び出した同じ官舍の上野藤五郎氏と協力して危いところを救ひ出した

清津の府民大會　列車乘入問題と防波堤延長を叫ぶ

【清津】列車乘入問題並に防波堤延長に關し十一日午後七時から府國館で府民大會を開催、國行氏等十名熱辯を振つた、右につき管理局警察局長は語る

乘入れ問題は何れが良いとか惡いとかいふ問題ではなく結局見方の相違で清津府民の立場から見れば府民が死活問題だとして騷ぐのも無理からぬことだ、府民大會の熱誠の結果鐵道局の意見が聽かれれば幸なことだと思ふ

咸南木炭の統制に　反對の烽火
包裝の改正を大打擊とみて　元山の當業者蹶起

【元山】本府の認可を得て全鮮に魁け來る十月から實施されんとする咸南の輸移出木炭檢查規則によると從來の叺包裝が萱叺は芦草製に改められ白炭は丸俵、黑炭は角俵に容量は何れも二十キロ入りに統一されることになつてゐるのが端なくも製造業者並に移出業者に取つては死活にかゝはる大問題であるとして新規則反對の狼火が元山からあげられんとしてゐる、即ち元山の當業者は近く會合してこれが對策を講じ新規則公布前に於て一部の改正方を道に要請する一方全咸南業者を糾合して反對運動を起し目的貫徹に向つて邁進することになつた以下某當業者の話

道當局が三井、東拓、住友などの大手筋の意見のみに耳を傾けて實際の製造業者から何等の意見を徵せず新規則を實施しやうとするのは餘りにも業者を無視した措置でありこれが京城の如き大都市のみを目標とする移出なら二十キロ丸俵の萱叺は芦草袋包裝でも差支へなからうが一般的には即せぬそれのみか新規則に定められる包裝材は概ね江原道產で洗浦附近から取り寄せねばならぬ關係上俵當り二三十錢の値上げを見ることになる即ち從來の四十二キロ叺角包裝入り俵一個八十錢が二十キロ新包裝一俵一個となり結局消費者の負擔に歸するので木炭需用期を控へて新規則實施は業者に大打擊を與へ且つ消費者を不利に導くものであるから業者として絕對反對である

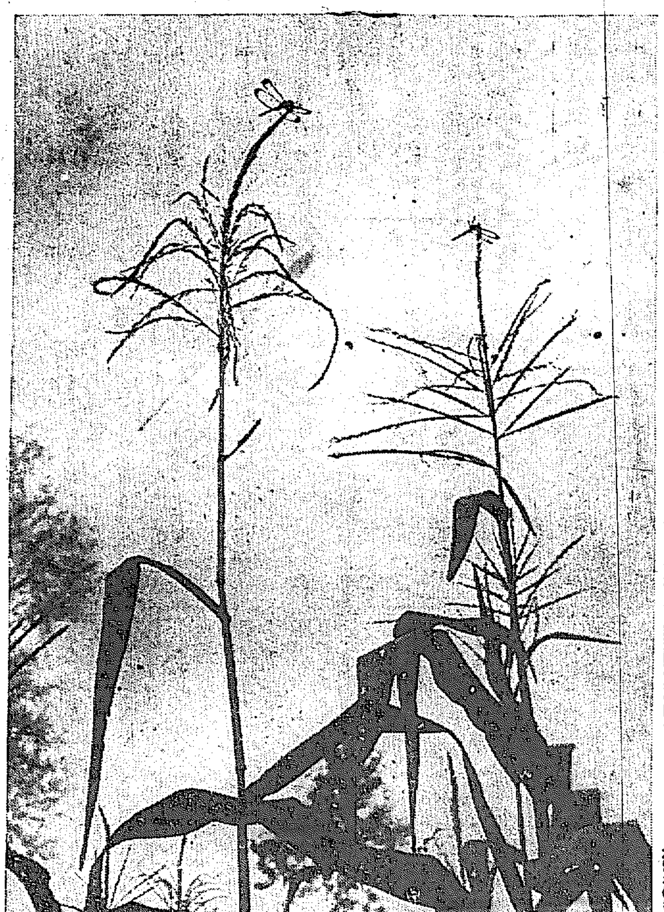

秋の表情

北鮮と滿洲　視察團　咸興驛で募集

【咸興】咸興旅行俱樂部の北鮮、滿洲經由視察團の計畫が發表された

▲九月廿一日から十月一日まで十一日間に亘り奉天、撫順、大連、新京、ハルビン、南陽、雄基、羅津等を視察▲會員廿人以上の場合七十五圓但二等百廿五圓で列車內の食事は自由、ハルビン旅行記は汽車賃不明で其內に含まれてゐないがその他は汽車賃、旅館代、見物料、心付、自動車賃、中食等を含んだ最低實價で二等客には往復共寢臺車を使用する案である、希望者は即時咸興驛へ

清津法院　搖れ跡　去來の人々　感想を語る

【清津】淸津地方法院大町檢事正の後任として客月十日初登廳した松本檢事正の

ファースト・インプレッションは南鮮の井邑（前任地）に比し著しく淸津が活氣を帶びてゐることや法院のチッポケで貧弱なことだ

と法院の建物を見廻はしながら呵々大笑

◇

大邱覆審法院に榮轉の大野豫審判事

大邱は司法官に第一步踏み出した地なので懷しいが僅に二ヶ年足らずで淸津を去るのは名殘惜しいそれに行くとなると今迄氣付かなかつた淸津のいゝ所が見えてきてね——仕事は忙しく捨の大きな事件にばかりブツ付かつたがこれは身のため非常に益する所が多かつた

◇

なほ氏の手を經た大きな事件としては城津農民組合、明川共產黨、咸南赤色農民組合、興安赤色勞農協議會、淸津テロ鄭斗明一味の共產黨事件等である

暗黑の教會に　怪しい祈り
若い男女化け込み　さかんに神聖冒瀆

【平壤】最近府內新市街の某キリスト教會では每週水、日曜日の兩夜深更男女五、六百名の信者が集まり堂內の燈火を全部消して神への祈りと稱し大きな奇聲を發したり泣いたりして附近の民家の安眠を妨害するのみならずその中には信者に化け込み若い男女が密會場所に利用し神聖な教會の風紀を紊してゐるので識者は眉をひそめてゐる、警察當局では嚴重取締るべく目下詳細調査中

"夫無情"の抗議
すてられた嘆きの細君二人　三くだり半の訴訟

【平壤】府內船橋里李元彬方吳關珠は府內上水口里の夫尹基斗を相手取つて離婚訴訟を平壤地方法院民事部に提起した、兩名は昭和二年二月結婚したが被告は五年前から妾と同棲し原告と夫婦生活をすることを嫌ひ離婚を強要したが原告はこれに應じないため被告は四年前から原告を遺棄し全く顧みないので原告も將來のことがあるので別れるといふのである

◇

加岡郡瑞和面雩岩里尹斗蝉は目下行方不明中の夫李觀水と結婚解消理由は、大正八年結婚し同棲を續け九年前に二人の男兒を失ひ原告は悲觀の最中にあつたにも拘はらず被告は原告との同棲を拒絕し虐待するばかりでなく先般金卅圓を原告に返せと強要する一方再嫁方を勸めるので原告は四年前にやむなく協議離婚すべく契約したがその後被告は何の離婚手續もせず行方不明で四ヶ年間を經過するが音信一つないので耐へられなくなつたといふのである

京東鐵道橫城まで延長　株募集完了　次第起工

【原州】京東鐵道は京畿驪水驛を起點として原州郡邑內が終點となつてゐるがこれは原州郡と離れること十里、橫城郡まで十四里も離れてをり不便多く、なほ且終點の不振の狀態にあるので地方の要望を容れ、原州、橫城まで延長の計畫を立て過般同鐵道荒木常務が來原、實地視察を行つたが、これが延長條件として一般に株式を募集して原州郡三千株、橫城郡で三千株引受けることになり、目下既に原州郡邑內面興部（○州驛附近）から豫定線を實測中で右株式募集完了次第起工の豫定である

江原繭共販開始

【春川】江原道の秋繭は豫定の四萬枚を遙かに突破し成育も良好で既に十日のハシリ以來本月末にかけ共販に入るが共販見込數量は一萬五千石程度と見られ而して價の基準は五日本府の協定通り即ち南鮮工場所在地帶を標準とし錢價六九圓以上四八五圓未滿を十五掛として館市以外の聚落は十六圓未滿に一掛を增減する事に決定した模樣である

淸津の放火

【淸津】八日午後九時頃浦項洞三二〇李爵洛＝假名＝方から發火同家一棟を全燒して同十時頃鎭火したが原因に不審の點あり淸津署で取調べの結果同人の放火と判明目下嚴重取調べ中

咸南の木炭檢查
いよ〳〵十月から施行　檢查規則八日發令

【咸興】咸南の製炭事業は年產額約四百五十萬貫に上り全鮮の首位にあり道外搬出もまた約二百八十萬貫の多きに達し森林收益の增進又は農山村民の副業として重要な地位を占め從來製炭指導を開催し製炭の統制、規格の統一等これが增產並に品質の向上を圖りつゝあつたが未だ包裝、炭質、規格、形狀、品質等充分ならず販路の擴張、取引の圓滑を期する上に種々の支障を來たし延いてはこれが增產計畫にも影響する處多かつたので愈よ八日附で道令第二十一號で木炭檢查規則を公布し十月一日から道外搬出木炭を檢查し品質の向上、規格の統一を圖り咸南木炭の聲價を擧揚し販路の擴張と取引の圓滑を期し當業者の福利を增進することになつた

けんか相撲
勝つた子供傷つき　治療代の請求訴訟

【平壤】とんだ喧嘩相撲……平南成川郡三興面杏村里鄭用錢（十）は法定代理人として黃海道遂安郡水口面德里李龍雲（十）（法定代理人李昌善）を相手取つて二百卅八圓の不法行爲による損害賠償請求訴訟をこの程平壤地方法院民事部に提起した

被告は去る三月三日午前十時頃道境を流れる南江を渡り原告宅に來り鄭家前で相撲をとつたが四歲年上の被告が負けたので憤慨し同日午後六時被告は再び原告を誘ひ強制的に相撲をとり故意に岩石のところに原告を押し倒したため原告は數個所の打撲傷を受けたので去る四月廿六日傷害罪で告訴し目下成川署で取調べ中である、一方原告は平壤キリスト病院へ入院手當を受けてゐるが一生不具を免れないので治療代を支拂へといふのである

城川江增水　茂山橋決潰

【茂山】七日から茂山一圓に降り續いた霖雨は城川江一米の增水を見、これがため、豆滿江に合流して一米三十の增水となり茂山面の鐵山前から三笠山麓を縱に流れて豆滿江本流に注ぐ城川江の茂山入口の第二茂山橋は一部決潰した

三百町步目指して　薄荷の栽培奬勵
咸南來年度は百町步に擴張　製品は長岡と契約

【咸興】咸南道來年度の薄荷栽培面積は元山、安邊、高原、永興、定平、新興、咸興の各府郡を通じて漸く十五町步に過ぎないが薄荷栽培の反當り收益は相場の高低により一定しないが最低二十四圓下らず多いのは三十圓、四十圓にも達し農家の副業としては頗る有望な部類に屬するもので道衛生課では來年度以降の擴張計畫に關し十一日午前九時から道衛生課に前記栽培地九ヶ所の外洪原、利原、端川を加へ十一郡係關係者を召集して打合會を開いた、而して本打合會には日本における薄荷問屋の權威戶の長岡商會主が特に出席し詳細協議するところがあつたが來年度の擴張面積は百町步內外とし將來三百町步までの製品は長岡商會で一手に引受けることに協定が成立した、因に朝鮮全體としては三千町步まで引き受ける由

酌婦の前借　不當抱主を一時に處分

【羅南】羅南初瀨町一一五飲食店李昌をはじめ市內のスリチビの主人二十餘名は、抱へ酌婦の前借を正規の手續きを經ないで制限（百圓）以上の金額を出してゐながら何れも百圓以下の前借であるやうに屆出てゐたので十日何れも十圓づつの科料に處せられた

白晝峠に辻强盜
市場がへりの父子を襲ふ　一人を滅多斬りして牛賣代金を强奪　部落民も出て山狩

【海州】黃海道黃州郡天柱面狼溜里一二三農業張斗一（三）は九日午後三時頃實父張學成とともに同郡松東市場で牛一頭を賣りその代金八十四圓を懷中に歸宅の途中同三時半頃同郡三城面小梅里三方洞と獅堤洞の中峴と稱する峠で背後から怪漢躍り出でいきなり眼部を強打、斗一が反抗するや怪漢は小刀を揮つて頭の腦部、肺部、肉部等を亂刺し全身十二、三ケ所の刺傷を負はし斗一の腹に馬乘りになつてゐる處に遲れてゐた斗一の父張學成が追ひつき意外な我子の危急に驚き雨傘で賊の後頭部を毆りつけたが賊が小刀を振り廻して追つて來るので不具の學成は避難するや賊は悶絕してゐる斗一のポケットから牛代金八十五圓を奪ひ逃走、急報により黃州署では道保安課と連絡を取り犯人搜查に活動を開始し村民二十餘名の應援で、附近を山狩りしたがまだ逮捕に至らず一方傷を受けた張斗一は同夜九時絕命した

蓬城津入港　激浪たゝり　上陸は不能

【城津】朝鮮東海岸警備巡航中の鎭海要港部所屬第二十八驅逐艦隊蓬は九日午後三時淸津から入港したが、折柄激浪のため、乘組員の上陸不能となり、アケボノ會館に於ける官民有志の乘組將士歡迎會も將校の軍事講演會もお流れになり同艦は同日午後六時元山へ向け出港

城津支廳落成式

【城津】邑長、商工會長の主唱で豫て建設されてゐた法院支廳の落成式及官舍落成式並に事務開始祝賀會は來る二十二日法院支廳構內で擧行することに決定、なほ法院支廳事務開始記念會は當日解散式をあげる

咸南第二回　軟式野球戰

【咸興】咸南體育協會の第二回咸南軟式野球大會は左記によつて廿二日から廿四日まで咸興高普球場で開く

▲申込は十八日限り參加料金三圓を添へて地方課內道體育協會宛▲抽籤は二十日午後一時地方課で▲使用球は丸ボール

慶源義捐映畫會

【慶源】南鮮水害義捐映畫會は郡敎育會、國防議會、郡軍分會の主催で七日午後七時から普校で開催當日の金全部を慶源住民一同として面事務所に寄託した

人の動き

▲難波憲兵司令官　九日會寧へ
▲島陸介氏（前茂山營林署長）十日殘本府へ赴任
▲金子龍雄氏（茂山營林署庶務主任）十日城津へ
▲森田敬夫氏（同業務主任）同上
▲佐藤智義氏（同保護主任）同上
▲朴東震氏（茂山郡守）十日延社へ
▲尹錫龍氏（茂山道議）十日新站方面へ
▲鈴木敬夫氏（安邊驛參事官）十日來茂十一日延吉方面へ
▲久保田指導官（安邊驛）右同
▲定基衛氏（新任洪原金組理事）十日本社原州支局來訪新任挨拶
▲佐々木直司氏（平康郵便局長）十日本社支局來訪新任挨拶
▲永富吉治氏（平康郵便局電話課長）同上
▲古庄本府地方課長　九日淸州へ
▲西岡本府地方課長　同上
▲增田本府囑託　同上
▲神田京城稅務監督局直稅課長　同上
▲今里惠北道技師　十一日から廿日まで淸州、槐山郡へ
▲矢島全南知事　十日京城から歸任
▲大林智雄氏（光州郵便局長）十日本社支局訪新任挨拶
▲中原秀雄氏（光州稅務署直稅課長）同上
▲金容敦氏（同庶務課長）同上

テールライト

◇……やみの敎會に踊ふや、若い男女の『秘密會』神樣だつて顏負けもの、佛の顏だつて三度

◇……ところで『夫無情』最後の三くだり半にセンチの秋深く、自殺哲識々、秋また無情

◇……されど荒涼な空に馬は肥ゆ、山に野に行樂の絕好、讀へんかな秋、泣くも笑ふも考へ方一つ

◇……厄日も無難といひたいが北鮮には通用せず、天の配劑か、今年は早くも公平

◇……我家に放火した男がある、目的を問はず愚鈍さ夏の虫に劣る

雜誌を讀みませう!!　さァ！一人が一册!!

雜誌週間

九月廿日—九月廿七日迄

國民文化の向上大運動

「第二回雜誌週間」

★一國文化の向上は家庭文化の向上から始まる！

★一家擧つて趣味と知識の源泉たる雜誌に親まれよ!!

十月號は悉く大奮發

全國五百の雜誌發行所と全國一萬有餘の書店と全國新聞等が打つて一丸となり、全力を盡して日本文化發展のための雜誌普及大運動であります。

十月號は各雜誌共大附錄！大特輯！其他何れも思ひ切つた大奮發!!

雜誌讀むなら今月この機會に!!

★★

雜誌總目錄進呈　全國各地書店にて差上ます

主催　日本雜誌協會

南鮮版

主として慶尚南北道・京畿道仁川その他中部地方

目ざましい力闘

好記錄續出して意氣昂る

神宮競技忠北豫選

【淸州】忠北道體育協會主催、第十回朝鮮神宮奉贊體育大會忠北道豫選會は、九日午前九時、公會コートトで鈴川會長以下役員列席の下に開會式を擧行後、十時から高普グラウンド（陸上競技）農校々庭（相撲）淸州司道場、公會コート金融組合樓上（卓球）で各部競技が一齊に行はれた

この日、迎日の碧天も晴れて絶好の運動日和、淸州、忠州、沃川、永同、報恩各郡から參加した精鋭は陸上競技九十五名、庭球二十組、卓球二十五名、相撲十二名、弓道三十六名に達し同競選會始つて以來の盛況で各選手は力戰奮闘、好記錄も續出して哀にスポーツ最高潮を現出し午後五時頃盛大裡に終了した、今回神宮競技派遣忠北代表選手は今日の記錄成績を斟酌し選つて夫れぐ決定選拔の筈、各部競技の成績は左の通り

◇陸上競技部＝▲一〇〇米決勝1一一秒七金興理（淸州）2金湧洙（高普）3孫瑞奎（忠州）▲二〇〇米決勝1二四秒六金興植（淸州）2尹光鉉（高普）3張在仙（淸州）▲四百米決勝1五九秒三周元相（淸州）2李載成（淸州）▲千五百米決勝1四分四五秒吳鍾植（淸州）2李時秀（淸州）3孫有根（永同）▲五千米決勝1一七分二秒八申東植（忠州）2金正實（忠州）3李時秀（淸州）▲走巾跳決勝1五米九六吉川正雄（淸州）2權正奎（淸州）3金相奎（高普）▲走高跳決勝1一米五七宋四昆（報恩）2權正奎（淸州）▲砲丸投決勝1一〇米一五朴卓鳳（報恩）2權輔（淸州）▲金相奎（高普）3齋藤武夫（淸州）▲槍投決勝1四二米一九吉川正雄（淸州）2李明浩（淸州）3金永培（高普）▲八百米決勝二分一六秒九田命植（淸州）2金基洪（淸州）3宋四昆（報恩）▲マラソン（淸州烏致院間往復約二六哩四分の一）1二時間五九分六秒申東植（忠州）2朴六昆（報恩）3李相仁（堤川）◇高跳部（二十射）＝1五點武陶政雄（淸州）吉田政彦（淸州）加藤信一（淸州）一三點鈴木原兵衛（淸州）井上省三（同）◇弓撲部＝金時1林川出（淸州）2中利一（同）◇卓球部＝準決勝戰菅沼4―2福原、石井―（棄）李根復▲決勝戰 菅沼4―1李根復

◇庭球部

▲第三回戰

（閔俊植・村龍來）0―4（金鍾澤・崔龍中）

（張在伯・村東善）4―1（李完圭・金興濟）

（孫顯元・孫顯錄）4―2（金永振・金廷浩）

（金重元・金重鉉）4―0（鄭一同・村基灼）

▲準決勝戰

（孫顯元・孫顯錄）0―4（金重元・金重鉉）

（金鍾澤・崔龍中）4―2（張在伯・村東善）

▲決勝戰

（金鍾澤・崔龍中）4―2（金重元・金重鉉）

権田弟四君

8A―1　釜鐵大勝

對全木浦戰

【木浦】遠征の釜山鐵道對全木浦の野球試合は十日午後三時から公設グラウンドで擧行、八A對一で釜鐵快勝、加藤海軍出張所長の始球式があり木浦先攻で開始、審判石森（球）石森（壘）権田兒、飯島、

	1	2	3	4	5	6	7	8	9	
釜山	1	0	3	3	0	0	0	1	A	8
木浦	0	0	0	0	0	0	0	0	1	1

軍　下勢田林中原出

山　木能石伊小畑八高李

釜　6 1 8 2 9 4 7 3 5

浦　富多木山藤野方津 吉阿鈴出工河平下三

木　8 4 5 1 2 7 3 9 6

湖南庭球大會

【群山】體育協會庭球部では來る十六日午前九時から群山法院支廳コートで大每社旗爭奪湖南庭球大會を開催することになつたが出場者は十五日正午まで一組一圓の參加費を添附群山府體育協會宛に申込のこと

鰊漁業統制會社は

結局流産の模樣

業者は『ふぐは食ひたし』のヂレンマ

迎日灣に暗雲漲る

【浦項】南鮮水産業の大宗と謳はれた迎日灣の鰊漁業もこゝ數年來不漁がつゞき、漁業者は困窮に陷り、この狀態で行けば自滅の外はないとされ、その更生策として迎日灣の全定置漁業を打つて一丸とした統制會社を組織、整理を斷行して經費の節約、經營の合理化をはかる資本百五十萬圓の大會社設立案は相當の波紋をなげ、迎日漁業組合、道水産會、一部目覺の業者間等に協和の機運動いてゐるが、何分複雜な事情の介在する各業者の合同だけに實行の段取りとなると多くの難關があり、そのため趣旨は贊成であるが、會社參加には反對といふヂレンマに陷るもの多く實際問題として業者を中心とする委員會を開き具體案を練ることになつてゐるが、道當局としては積極的に乘り出す意向がないため折角の理想案も流産に終るものとみられ、業者の不振は如何にして打開するか注目されてゐる

堆肥の獎勵

躍起の固城郡

【統營】固城郡では堆肥增産改良を目的で金肥消費額十一萬圓を半減せしむる方針である 九日▲昌原郡鎭南面十六、十七日▲昌原面十九、廿日▲固昌面十四五日▲陜川面十八、十九日

牛生產に要する野草採取督勵のため宋郡守以下職員總動員で管内各面を巡視するが反當五百貫の堆肥を自標とし

馬山酒好況

八月の賣上げ

【馬山】馬山酒八月中の醸出し高は六百六十二石、昨年八月の五百六十一石に比し百一石の増出で、現在販賣高は七千六百八十六石、造り込み二千石の增石にもかゝはらず昨年八月末より僅か百六十八石の增で馬山酒の盛んな賣行き振りを示してゐる

品評會に出品

【馬山】十月平壌で開催の全鮮酒類品評會に馬山から淸酒五十六點、藥酒十三點、燒酎二點、麯子三點を出品する

水産會社は將來鰊の捕獲も擧げる目的で水産試驗場長江口港に調査員は試驗漁獲の現場に各工場を設置することとになつた

將校が

記念講演

大邱聯隊が各地に派遣

【大邱】八十聯隊では來る十八日の滿洲事變記念日を迎へ各將校を府内各初等學校並に管内主要地に派遣して軍事講演會を開き軍事思想の普及に努めることゝなつた

安東青年の美擧

【大邱】十日歩兵分隊宛に慶北安東の一青年として左の如き手紙に二圓の小爲替を添へて届けられ隊員を感激させた

浦項の名物

赤貝の保護

出願二百件のうち

十一件だけを許可

【浦項】赤貝採取の漁網漁業は十日解禁となり初漁に威勢よく出漁したが昨年の好成績に鑑み本年は二百件以上の出願者があつたのであるが道當局で慎重審議の結果、十一件のみ許可し昨年の分八件計十九件に制限し濫獲せぬやう保護して

全南の

繭價協定

共販も開始

【光州】秋蠶繭價の協定は過般本府で標準價格の決定をみたが全南では今回の水害に遞信協會から多大の見舞金を頂戴しましたので感謝のあまり僅少ながら募集した金としてその一部を差上げます では蠶絲組合聯合會三十餘名と製絲工場側とを會合せしめ蠶業部長列席の下に懇談的に協議を行つた結果左の通り協定が成立した

基準繭日（光州、靈巖、羅州、長城）平均系價四百七十六圓の場合上繭改良十六掛半、不改良十五掛

なほ秋蠶共同販賣は十日から道内一齊に開始されたが光州の値段は特等一圓七十六錢で賣買共に俱良で大部分正量取引が行はれてゐる

長期籾の水害は

お上で補償す

慶南の貯藏殘り六萬二千石

今度で全部を解除

【釜山】慶南では米價の大勢に鑑み貯藏して長期貯藏籾六萬二千石の第四回解除を十日から一週間實施することに決定した、これによつて慶南廿八萬五千三百石の貯藏籾は全部解除された譯であつて前過般の洪水で被害を受けた三萬一千八百石に對する貯藏籾に就いては本府當局と接衝の結果貸付額に對する籾の販賣不足額を補助する程度で補償することに內定し農家へ迷惑をかけないことになつた

感傷の秋に

死を思ふ二靑年

死場所を物色中

釜山署員に救はる

【釜山】感傷の秋、生の苦悩に惱まされて自殺せんとした弱い男二人――九日夜釜山南濱海岸で福岡縣直方市古井金頭＝假名＝が死は總ての淸算なり死によつて天國に遊ばんと書いた遺書を所持して死場所を物色してゐるのを釜山署員が發見、同人は京城、大邱方面で就職口を探したが意に恵まれず悲觀の極自殺を圖らんとしたもの。次は福岡市博多天神町日刷職工姉松光秋（こせ）は勤めてゐる工場附近の煙草屋の娘さんに失戀して連絡船から投身自殺を企て去る六日『生活の安定なき所に戀なし』の格言めいた遺書を抱いて乘船したが投身の機會がなく釜山へ來てしまひ市中を徘徊してゐたのをその筋に發見され二人とも保護中

を圖つた青年が苦しまぎれに救ひを求めて飛込み同醫師の應急手當で傷病を併發しない限り一命取り止めるらしいが頗る重態である、急報により儒城駐在所員馳けつけ取調べの結果懐中の遺書（大田某

九百圓無事に戻る

正直な人夫達

【大田】十日は出金日で大田市内所妹兒）によると福岡市唐人町比良木滉（二〇）＝假名＝で同人は大田某支店員として勤務中某カフェーの女給雪子と深くなり最近、寶石入金指輪を贈つたところ雪子はこれを同店に持參し取替方を依賴したが同店係は同人が出勤のため捜査中であつたので直に出所を追究しやつと比良木の行爲と判り近來の濫行を詰るとともに十日解雇したので將來を案じた比良木は雪子に面見後儒城に向ひ何處で求めたか昇汞水を嚥下し自殺を圖つたものらしい

丸星大田支店人夫朴明順、池相源、張乗俊の三君は十日朝市場に荷物を屆けた歸途東拓支店前で拾つて振出人に屆けた感心な人夫の話

は朝から何が何んとなく忙しかつたがこの朝大枚九百圓の小切手を何處で吹い紙片が風に飛ばされてゐるのを拾つて見ると三中井支店振出しの九百圓の小切手であつたので早速同店に屆けると間もなく東面某」の使が同店から右小切手を受取り市場に向ふ途中で紛失し探し廻つてゐた事が判つたので早速丸星に驅けつけ謝禮金を贈呈せんとしたが三君はどうしても受取らないので結局使のものも三君に一圓宛を贈つて引き下つた

東京歌劇座

仁川で開演

愛讀者優待

【仁川】町田本紙販賣店主催、本社後援東京歌劇座一行はいよく十二、三日の二日間每夜七時半から濱町歌舞伎座で華々しく幕をあけるが、一行は糸井米雄指揮の下にスター秋月喜久枝以下四十名の部員を擁し、明朗潑剌たる若さと魅力とをもつて觀客を魅し去らんとしてゐる、なほ町田新聞舖では愛讀者優待半額券を發行した

大邱の卓球大會

【大邱】府體協卓球部主催の第二回全鮮卓球大會は九日午前九時から女高普講堂で開催、參加選手五十餘名が熱戰を展げたが優勝の榮冠は朴登俱君が獲得

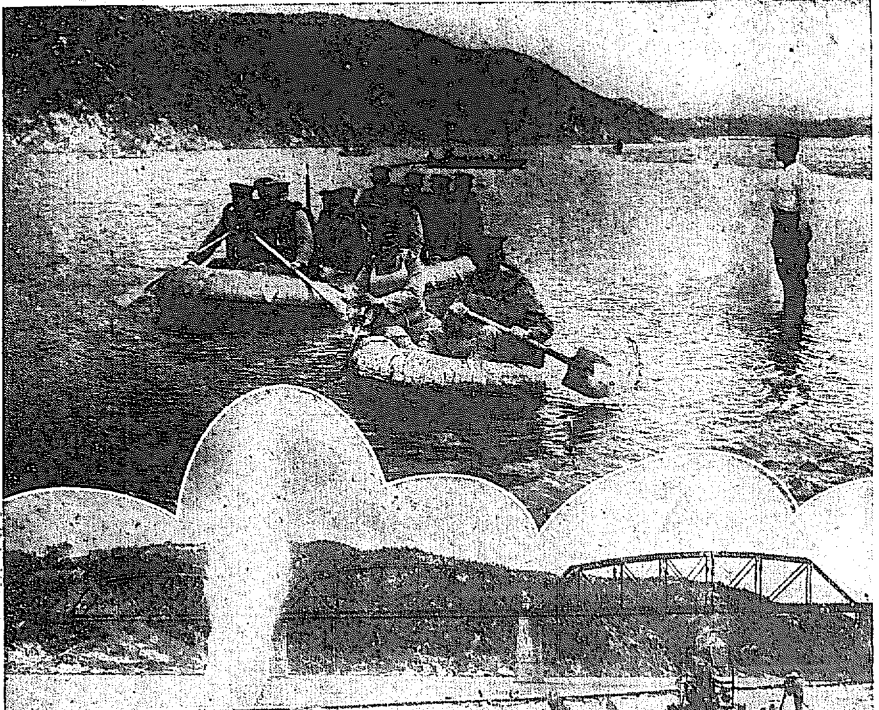

水煙高く天に冲す

錦江河上に展く軍國繪卷

步工聯合渡河演習

【大田】龍山工兵大隊および步兵八十聯隊大田第三大隊の聯合渡河演習は十日山崇水明の新灘津錦江に於て擧行、正午から渡河基本演習たる艀舟、機舟の運搬及泛水法乘船上陸、浮囊舟の漕舟、折疊舟の運搬漕舟を行ひ二時から爆破の展張、BG助艇に壯烈なる水中爆破演習を行つたが轟然たる音響とともに砂煙高く或は天に冲する水柱の壯觀を極め下流に展開し、かくて夜に入り敵前渡河の演習を開始、同夜は錦江河岸に露營して各種の演習を行ひ十一日朝終了したが新灘津は勿論大田、美江、島致院等から數千の參觀があつた、寫眞は浮囊舟の漕舟と水中爆破の壯觀

三殿下に獻上

感激の釜山府民から

螺鈿漆器の花臺

【釜山】觀秋の九月に入つた釜山は十二日入港豫定の第一艦隊扶桑に御乘艦遊ばされる高松宮殿下の御來釜に次いで十六日夕には興亞軍港部參謀部を御巡視のため海の宮様伏見軍令部總長宮殿下が御乘艦で御來釜あり更に廿日には愛國婦人會釜山支部總會に台臨遊ばされる東伏見總裁宮大妃殿下を御迎へする光榮に浴し府民の感激は言葉につくせぬものがあるので十五萬府民の感激の一端として土居府尹は府民を代表し三殿下に慶南の特產品螺鈿漆器の花臺を獻上することになつた

トマトサージン工場

浦項に二つ

設立を許可

【浦項】輸出品として重寶がられてゐるトマトサージンは初め慶北水産試驗場の勝谷技手が發明したものであるが現在慶南北道に各二工場が許可されてゐるのみで證明元の慶北にはまだ一工場もなかつたところ今度中谷竹三郎氏の慶北水産會社と各種製品浦項林吉氏に製造を許可されるが、

水原鄕軍總會

【水原】鄕軍分會武道大會は來る九日午前八時から射擊場で射擊會から開始引續き午後三時から銃劍術、軍刀術を行ひ、四時から定時總會を開く終つて祝宴を張つた、當日の授賞者左の通り

射擊射擊一等第五組（一人平均三二、三三點）個人一等橋田實平（三九點）軍刀術一等島金次銃劍術一等大島繁雄

溫突改良

講習會

慶南で巡回

【釜山】山林綠化と生活改善を目的として溫突焚口の改良を鼓吹中である慶南當局では趣旨の徹底をはかるため十三日から左記日割で溫突改良講習會を催す 晋州邑十月一、二日▲泗川邑九月十三、四日▲金海邑廿八、廿九日

一丸となつて

海國日本を宣明

昨日盛大な發會式を擧げた

大邱鄕軍の海軍部

【大邱】在住海軍出身者が一丸となつて去る八月十日結成された在鄕軍人聯合會海軍部では十一日公會堂で發會式を擧行したが、この日特に鎭海要港部から副司令官の出席があり官民有力者二百名も臨席、式後祝賀會を催し、更に軍事講演會を開き時節柄海國日本の色を宣明した

女ゆゑに靑年服毒

盜みが露れて

【大田】儒城溫泉場中山醫院に十日午後零時半昇汞水を嚥んで自殺

痴漢はキ印

【釜山】去月中旬釜山券番の小那姐さんが南濱海岸通りで痴漢から頸をしめられたのを初めその後も被害者が出るので夜の外出は物騷であつたがその筋では痴漢は全南高興郡道化面生れ住所不定崔德云（こ）と稱する精神病者であることを探知し十日感化院へ送還

人騷がせの生首

手術で取り出した

難產兒の首と判る

【馬山】去る七日馬山の私娼窟元町に起つた幼兒の生首事件はその後馬山署で取調べの結果昌原郡熊南面吾里朴姓女（三〇）が七人目の姙娠で十二ヶ月目に去る五日四苦八苦の難產で剩へ逆兒のため胴體だけ出たが頭が出ず止むなく醫師の手で胴體と首とを切離し同日馬山道立病院で手術によつて頭を取り出し病院前で氏名不詳のチゲ人夫に三十錢の人夫賃で頭の埋葬方を依賴したところその人夫は人夫賃を橫領し頭は附近の海中に投棄したものと判明、馬山署では死體遺棄罪として關係者を取調べ中

釜山の下水改修

【釜山】府では驛前から本町一丁目相生館前までの大倉町通りの道路舗裝工事を開始するため前提として下水側溝の改造工事を十日入札に附し一萬五千二百六十圓で清水兒一氏に落札

群山の商圈

視察

慶全線方面に

【群山】商工會議所では恒例の商圈視察を本年は慶全北部線沿線及

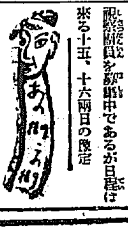

◇

【咸興】京城東大門署長に榮轉の栗田警視の送別會は十三日午後六時から南海で開く、なほ乘馬同好者は十六日送別騎乘會

◇

【馬山】署では十、十一の兩日府内藝娼妓生を初め接客業者の健康診斷

◇

【茂山】本府へ榮轉の島陸介技師は退茂に際し小學校、普通校郷軍分會、消防組に各金一封を寄贈

◇

【襄陽】四日多田郵便局長元山分室局榮轉送別宴、六日殺祥任

◇

【馬山】臨時治水調査委員の一行二十二名は十一日午後六時馬山着、十二日午前九時發咸安及晋州切落個所三浪津方面を調

脳神経異変の兆しが！

眠られない……便秘する……

後頭部が鉛の様に重い……

頭の心がガンく痛む……

耳鳴、眩暈……イラくする……

それは君の腦が疲れ、惱める危險信號です

斯る時「健腦丸」を服用し靜に其反應を檢し給ね

先づ頭が輕くなる……

便通が正しくなる……

グツスリ眠れる……朗かだ……

記憶力、理解力が旺盛となる……

健腦丸の特色は其綜合力です

▽腦神經を靜め、眞の安眠を與えて疲勞を去る作用……

▽便通を快くし、血行を正しくし腦の機能を昂める力……

此綜合効果こそ、勉强激務、不眠、便祕の人及中風、卒中の豫防に常用すべき腦の保全藥

健腦丸

＝主効＝

頭痛、逆上、耳鳴、不眠、便秘、健忘、憂鬱症、ヒステリー及中風、卒中の豫防

定價　五十錢より　十圓迄

島村博士發明　腦病良藥　健腦丸　KENNOGWAN

丹平商會藥房

全國藥店にあります

朝鮮產業大觀（十八）

南鮮電氣界に君臨する 朝鮮瓦斯電氣會社
萬代搖ぎなき堅壘を築き 赫々と輝く業績

工業化から農村に…之れは最近電氣界に於ける事業の統制と共に著しい勢ひで進展して來た朝鮮瓦斯電氣株式會社も此趨勢に棹し南鮮幾多の電氣會社を併合し統制し今や道內如何なる僻遠の地にも電光遍からざるなしの盛況振りである。

……抑も……同社は日韓併合に先立つ三月、明治四十三年五月東都財界の巨頭田口元學氏、佐藤潤象氏等の發企にて瓦斯電氣の經營を目的として資本金三百萬圓を以て創立され直に釜山電燈及釜山軌道の兩社を買收同年十一月より瓦斯供給を見たるも豫期に反して業績振はず遂に兩氏は辭任せられた、之れは一面當時の釜山を有力に物語るものである、即ち當時の釜山は人口漸く二萬（朝鮮人共）電燈の恩澤を蒙るものは目拔通りの商家、旅館の一部分に過ぎず

……大半……はランプ使用時代であつたが現社長香椎源太郎氏入社後は極力經費の節減と社內の改革に努め鋭意社業刷新に精進中偶々歐洲大戰の勃發に伴ひ財界は著しく好調を呈するに至つたので從來の消極的經營を俄然積極的方針に改め、進取又進取と目覺しい勢ひで進展して今日の大なる礎を固めたものである。加ふるに當時より斯界に於て鐵道技術の士と稱へられた現常務佐久間權次郎氏の入社があり一層此積極的進出に拍車をかけたものである、斯くて大正十年には百萬圓を投じて二千キロスタール、タービン發電機を新設、更に十二年同型の發電機を增設して配電の完璧を圖り大正十五年に至つて其將來の

……飛躍……を期し資本金を倍額六百萬圓に增資して其の躍進に備へ昭和二年には密陽電氣を同六年には晋州電氣を買收し、同年十二月よりは京電馬山、鎭海兩支店及び咸安電氣會社に電力を供給する等々で其の事業の擴充も進展すると共に既設發電設備では不足を生ずるに至つたので昭和七年遂に五千キロ發電設備をなして名實共に京電に次ぐ一大電氣會社の偉容を備へるに到つた、今其事業の內容及び資產狀態を見るに

事業の內容

電燈數（十燭光換算）	三二一、九四〇燈
電動力需用家戶數	七三一
同 馬力數	七、〇五〇、四分一
瓦斯製造立方米數	六四二、一一七
街燈使用瓦數	九六、八六三
瓦斯販賣立方米數	六〇三、二八〇
瓦斯需用家戶數	三、四四五
電車營業線路粁數	二〇、〇〇
電車輛數	三四
乘客延人員數	四、八九七、一四四

斯く何れも逐年高速度の增加率を示し所謂萬代搖ぎなき盛業を築き南鮮の電氣王國の偉容を示して居る更に其の貸借對照表を見るに

借方

未拂込株金	三、三五〇、〇〇〇、〇〇
建設費	六、四四四、六〇九、〇三
同未決算	八、九五四、九七
貯藏品	一九七、〇九九、〇四
有價證券	一一、〇四一、五〇
預ケ金	四三一、三五七、四三
假拂金	三七、三八八、一六
未收入金	一三六、七七〇、六二
受取手形	一一、四四八、四八
現金	二、〇〇〇、〇〇
計	九、一〇一、四〇一、七〇

貸方

株金	六、〇〇〇、〇〇〇、〇〇
積立金	一、四三一、五〇〇、〇〇
未拂配當金	七、三〇一、二四
假受金	四〇、七六六、九七
未拂金	二八、三四四、六〇
預ケ金	三四、一六七、一七
借入金	一、一五〇、〇〇〇、〇〇
退職手當基金	一八〇、〇四四、〇〇
前期繰越金	一〇一、四四〇、七〇
當期利益金	三六九、一六〇、二九
計	九、一〇一、四〇一、七〇

之れが處分案

法定準備金	一七、〇〇〇、〇〇
別途積立金	四〇、〇〇〇、〇〇
役員賞與金	一三、五〇〇、〇〇
退職手當基金	一〇、〇〇〇、〇〇
株主配當金	一八七、五〇〇、〇〇
後期繰越金	二四二、九〇〇、九九
計	四七〇、六〇〇、九九

（昭和八年下半期決算報告に依る）

輝しき歷史を有する 大池王國の事業
基礎萬代に搖がず

釜山の三元老と云はれた先代大池翁が昭和五年翁の旅中逝去するや世人は其の多岐にわたる巨業の將來と完成に、一抹疑惧の念を懷いたが、然し現社長大池源二氏立つに及んで之等疑惧の念は一の杞憂に過ぎなかつた事を齊しく知つた、氏は先づ其他にわたる諸事業を直營事業に統制し、或は解消し或は合理的組織に變革して將來の躍進に備へ以て今日の磐石の如き礎を築かれたのであるが其の快刀亂麻を斷つが如き果斷な手腕と堅實な方策には何れも此猶にして此見ありと齊しく敬服せざるを得なかつた

今其直營二大事業の內容を見るに機械部は主として內燃機土木用、及鑛業用品を扱ひ三菱商事、古川電線、富士電氣、橫濱ゴム、久保田鐵工所、奧村鐵工所等著名會社の製品を販賣し金物部は加佐川磯社鐵管部小倉石油、釜山油脂、朝鮮琺瑯器の製品を以て世に見へ更に傍系事業には明治火災外一流保險會社の火災保險代理業務を營み其契約高の如き釜山代理業者中常に第一位を下らないと評されて居る、又株式會社大池回漕店は釜山最古の回漕店として光輝ある歷史を有して居たが、大正十二年時代の推移に適應すべく五十萬圓の株式會社に改め今日に至つたが、逐年躍進今日現在では日本郵船、近海郵船、朝鮮郵船、尼ケ崎汽船等內地一流會社及びソ聯通商部の代理店として相互緊密なる連繫を保ち附隨事業として東京海上火災外數會社の代理保證を兼ねる等其の周到なる營業振りは果然世の賞讃を博し最近一ケ年の取扱高は三十萬噸に垂んとする盛況振りであるが、本社は專務取締役部那塊氏（大池氏義弟三田出身四十歲）采配を振り國平船二十七隻の內外五役百名に近き社員從業員を督勵活躍されてゐる

而して總帥大池源二氏は之等直營事業の外全鮮各地に散在せる地所部を直接統制し更に釜山汽船株式會社、釜山水產株式會社の社長として取締役として日夜精勵經營朝鮮產業開發に努力せられて居るが氏は先代大池翁の嫡子、慶應出身で性極めて明朗快活な近代的紳士である（寫眞は大池商店回漕部と大池源二氏）

驚異的躍進
釜山米穀取引所
鮮米取引界の巨星 理事長の快腕益々冴ゆ

大阪、神戶、東京に次ぐ米の集散地、釜山は今や年輸出高一百萬石此價額四千二百萬圓と云ふ素晴しい躍進振りを示して居る、この惠まれた環境の裡にあつて洋々たる前途を擔して居るものは實に釜山米穀取引所である

——◇——

其昭和八年中に於ける業績を見るに新規賣買石數五、五九九、四〇〇石此價額一一九、四三三、四〇九圓現物賣買石數四、八四九、二〇〇石と云ふ驚異に値する成績を舉げてゐる

——◇——

更に其の前途は大なる期待と興味を以つて探られて居る、即ち移出港本位の國營米穀檢査の斷行と鐵道局の米穀倉庫が釜山港中心主義となり從つて倉庫の設置金融機關の充實擴充等がそれである

——◇——

抑も本取引所は明治三十四年當地財界の巨頭迫間房太郎氏、故大池忠助氏等主唱にて釜山穀物同業組合の創立に端を發し爾來三十五年其の公正相場を示現する取引所の設置を翹望する聲頻りに次ぎ數次にわたり設立の要望運動を繰返したが

——◇——

明治三十九年五月現物市場設置の許可を見たが、更に百尺竿頭一歩を進めた取引所設立に邁進の結果昭和六年取引所令及び其施行細則の發布となり昭和七年一月一日付を以て釜山米穀取引所の設立許可があつた、顧つて其の苦鬪史を顧みる時、釜山有力者の奔走努力は眞に涙ぐましきものであつた、斯くて設立以來愈々堅實な社運を續けて將來の發展に邁進せんとして居る

——◇——

而して本取引所理事長井谷義三郎氏は和歌山縣の產明治三十七年五月貿易商五百井商店支配人として渡鮮四十一年辭して米穀貿易商を創め今日に至る其間鮮米貿易に對し殆んど半生を捧げて之れが普及發展に努め朝鮮米穀界の重鎭として重きをなしてゐる其他現在理事長、商工會議所評議員、鐵道外務物商組合長、鮮米協會監事、釜山米穀同業組合長として盡粹し昭和四年釜山府會議員選に際して府會議員に當選し常に佩瑚の戰士として府民より囑目せられ

——◇——

常務理事五島誠助氏は明治二十年釜山の元老五島甚吉翁の嫡子として生れ大正二年一ツ橋高商専攻科を出て大阪西濱銀行に入り後大正十年五月五島合名會社を創立代表社員として朝鮮貿易に努め昭和三年推されて釜山商工會議所議員となり其他釜山穀物商組合長、朝鮮倉庫株式會社取締役、昭和土地建物株式會社長として活躍され昭和八年外地米統制問題の起るや現理事長井谷氏と共に日夜東西奔走鮮米擁護に努められた功績は世人の記憶に新な所で極めて溫厚明朗な紳士である因に現在取引所會員は左の十三氏である

井谷義三郎氏
石川 侃一氏
橋本安治郎氏
宮吉 繁一氏
大谷 勝造氏
富田儀治郎氏
那須 正男氏
五島合名會社 五島 誠助氏
小宮 誠治氏
鄭 甚 斗氏
秋元 眞一氏
山利商店代表者 有吉 完輔氏
山邊商會

產業開發を念願に 大釜山建設の功勞者
矍鑠たる 迫間房太郎翁

大釜山 建設の三大功勞者の一人に、迫間房太郎翁がある、其の豐富なる財力と卓越な事業の開發々展に寄與した偉大な功績は今や殆く人口に膾炙して居る然かも一代致富、所謂立志傳中の人と謂いては、今更ながら氏の手腕と努力に敬服せざるを得ない。即ち曾ては釜山建設の先驅となり釜山水產、釜山倉庫、釜山土地、釜山商業銀行、釜山電燈、釜山[illegible]の諸會社を創立して大釜山建設の礎を築き出でては京釜鐵道の敷設發起人となり、朝鮮瓦斯電氣を始め朝鮮殖產銀行を設立する等々朝鮮產業財界の開發に寄與した

功績は 誠に枚擧に遑ない程に四十餘年前南鮮未開な時代に率先して改良水稻種を移入普及して朝鮮農產界革新の端を拓きたるが如き、或は明治三十二年日露の風雲急を告げ國家多事の秋、陸軍當局の密命によつて露國極東艦隊の根據地たらしむるため良港馬山浦一帶の土地を買占めて彼を窮地に陷らしめた如きは邦人物語中の最大快心事である。斯く一意產業開發の念願に向つて

邁進す る傍ら慶南道會議員、釜山府會に或は商工會議所に於て公職を盡し國利民福の增進に努めた其功績は、既に大正四年には朝鮮在住者總代として先帝陛下の御大典に召され更に大正十年には畏くも御紋付銀盃を賜ひ、七十五歲の今日を越して居るが、尚ほ東奔西走朝鮮開發のため精進努力中であるが更に

道治に 慶南道評議員として釜山商工會議所特別議員として產業開發に釜山建設の長として大釜山建設に努力せられてゐる、今本店には房太郎翁の下に長子一夫氏支配人金重藤氏と共に一切の經營を振り二男重雄氏は京都に三男秀雄氏は釜山にて機械貿易を四男武雄氏は慶北星州にて金鑛經營中で何れもこの父にして此の子ありと其人格手腕共に

奮しく 注目されて居る際に現在本店では農事及土地家屋の經營を專らにし農場林野は慶南北、黃海道、全南等四府二十郡に跨がり家屋敷地は釜山、大邱、馬山、晋州、三浪津、慶州、東萊、南原、梁山、密陽、蔚山、金海等の各都邑に跨がつてゐる

斷然燦たり 釜山酒の眞價
三拍手揃って『朝鮮の灘』と推稱

南鮮特產品中近時メキ〳〵とその聲價を昂げたもの〻中に釜山酒がある、其の三拍子揃つた色と香りと味は敢て灘の本場酒に比して少しも遜色がないと左黨大衆から歡迎されて居る。勿論氣候、風土、水質が醸造に適した事が一大原因ではあるが斯く今日の聲價を博くる迄の酒造主杜氏諸氏の永年の

『苦心』 の研鑽も亦見逃す事が出來ない、即ち最新科學の力、貴重なる經驗、技術をミックスしての吟釀……之れを識る斯界の通ある人々は寧ろ聲價の現る〻の遲かりしと惜しむ位である、抑も釜山に於て日本酒の醸造を見たのは明治十年對州の人荒木某の手を染めたのに初りズツト遲れて明治三十八年現福田酒造主福田氏の事業開始となり、漸次今日の隆昌を見るに及んだもので、其間醸造界に於て一起一伏はあつたが遂に今日朝鮮の

『灘酒』 の名聲を荷負ふ事になつたのに福田酒造の寒牡丹、山內酒造の堀泉、竹內酒造の櫻花、竹內酒造の佐壽賀、福田酒造の向陽、辻酒造株式會社の菱正宗、丸金酒造株式會社の滿韓一、それに松岡酒造の了海である勿論夫々に特色はあり趣好の向々はあるが三拍手揃つた銘酒として何れも兄たり難く弟たり難くとは一致した世評であるされば一ケ年醸造高九千石此價額三百三十五萬圓お膝下釜山は云ふもない南鮮一帶水も洩らさぬ販賣網を布き今は遠く北鮮北滿へ樺太に大量輸出される盛況振りであるが更に之等の土地の消費開拓は必然釜山酒の躍進を促すべく其將來の躍進飛躍は蓋し刮目期待されて居る（寫眞は大鮮醸造工場の一部）

大三井の統制下にある 南鮮燒酎醸造事業
全鮮の大半を醸造する 大鮮、增永、昭和 三社の輝く業績

最近朝鮮產業界で特筆すべき事實は同一資本系統下に於ける事業の統制である、而して已に之れが具現化したるものも亦二、三に止らない、特に朝鮮に於ける在來燒酎は大三井の統制下にあつて燦々たる成績を擧げて居る、就中其醸造業を以て斯界に見へ、世評嘖々たるダイヤ、日光、日昇、明月、「列」、星美人を醸造する南鮮の三大醸造所、即ち釜山郊外凡一町に擴大なる工場を有する大鮮醸造株式會社（社長稻垣英三氏）日の大をなした增永醸造所（所主增永市松氏）內地酒造界に君臨する山邑一族の設立にかゝる昭和酒類株式會社（社長山邑秀一郎氏）は相互提携なる連繫を保ち專ら品質の向上に精進努力して居る、殊に新式機械「フーゼル酒」を除去し保健上絕對無害の新式燒酎を醸造する爲め增永醸造所は昭和元年大鮮醸造株式會社は昭和四年昭和酒類は設立と共に多額の資を投じて『ギロム式燒酎蒸餾機』を設備する等共苦心經營は誠に容易なものではなかつたが、今や其苦心は漸く酬られ三社一ケ年の醸造高は五萬石（全鮮十萬石餘）此價額二百五十萬圓といふ驚くべき數に達して居るが、其は全く水も洩らさぬ大三井の統制下にて販賣せられ、鮮內は勿論新興滿洲より北樺太北海道に至り漸次北支中支にも侵入しようといふ盛況振りである特に鮮內滿洲では朝鮮人大衆の民力の向上と相俟つて唯一の飲料たる新式燒酎に需用は逐年高速度を以て增加する趨勢にありその向上進展は括目すべきものがある

盤石の如き 南鮮の水產王國
釜山水產會社

慶南產業中特筆さる〻もの〻中に水產業がある其一ケ年產額二千萬圓販路は遠く海外各國に及び然かも其產額は逐年高速度に增加して行く趨勢であるが之れが仲介販賣の中樞をなすは實に釜山水產株式會社である

抑も本社は明治四十年五月釜山財界の重鎭迫間房太郎氏香椎源太郎氏故大池忠助氏等の發企で魚市場の經營製氷の販賣を目的として資本金三十五萬圓で創立されたが當時は在留人尠く從つて業績香しからざりしが重役社員の獻身的努力と南鮮產業の擴大は相俟つて漸次發展隆昌の域に入り爲めに增資に次ぐ增資を以て遂に今日の水產王國を築くに至つた今最近の業績の一端を見るに慶南に於ける九水產市場水揚高五百萬圓中本社の水揚高二百萬圓に達し製氷は昭和八年中販賣日數一百二十三日製氷量一四、八九二屯此價額九萬八千餘圓と云ふ盛況振りであるが將來新興國滿洲の開發と更に南洋航路の充實改善は必然本社の隆昌に一大拍車を加へるもので齊しく括目されて居る今其の利益處分を見ると左の通りで年一割配當が行はれて居る

利益處分案

當期益金	四三三、三六八、〇四
前期繰越金	三一、〇四七、四六
計	四六四、四一五、五〇
法定積立金	三、五〇〇、〇〇
別途積立金	三、〇〇〇、〇〇
退職給與基金	一、〇〇〇、〇〇
重役賞與	三、〇〇〇、〇〇
配當金（年一割）	四〇〇、〇〇〇、〇〇
後期繰越金	五三、三三三、四三

而して代表する重役陣を見るに社長香椎源太郎氏取締役迫間房太郎氏、坂田文吉氏、山木利吉氏、監査役井谷義三郎氏、大池源二氏、竹下隆平諸氏は何れも朝鮮財界の重鎭にして取締役兼支配人稅田谷五郎氏は久しく本府財務局にて諸般令の起案起草に從事せられし稅務關係の士で本社今後の發展隆昌は盡し氏に負ふ處最も多い（寫眞は釜山水產會社魚市場）

朝鮮油界の巨星
株式會社立石商店
光彩を放つ其の躍進

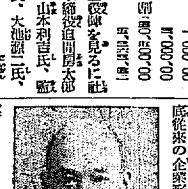

最近鑛油の出現により鑛油として飛躍する處を知らない油界にあつて磐石の如き地歩を占め斯界に君臨する巨星は實に株式會社立石商店で其前途は七彩の虹に輝くの觀がある、同社は明治四十四年九月社長立石良雄氏渡鮮府內富平町に燐燭工場を設け生產販賣するに端を發し、大正七年五月大倉町（現サービス部）に店舖を移し同時に初めて石油の輸入販賣に手を染むるに至つたのであるが、當時未だ石油の需要遲れからず爲に業務は逐年躍進飛躍を遂げ、更に諸機械油工業重油を取扱ふに至つては到底從來の企業形態では萬全を期し難きを以て、昭和六年十二月遂に資本金五十萬圓（全額拂込）を以て株式會社立石商店を組織し從々乎として進み行く時代の推移に應ずべく、企業體系を變更されたのである、斯くて今や北は清津其他九ヶ所に支店出張所を設け更に鮮內二十三ケ所に貯油タンクを設けて其供給の遺憾なきを期すると共に、海上輸送には所有船第十一號良友丸（鋼鐵船三百噸）以下五艘の配給船を間斷なく出動せしめて、供給の圓滑を計る等其の精進努力は更に將來の躍進と事業の擴大を約束するもので釜山屈指の實業家として知られて居る。（寫眞は社長立石良雄氏）

朝鮮產琺瑯製品
八十餘萬の輸入防止 出現―朝鮮琺瑯會社

釜山南洋間の直通航路の實現と共に突如、慧星の如く現れ一躍百餘噸の製品を南洋印度アフリカに直輸出し、二十萬府民を驚かしたのは實に朝鮮琺瑯合資會社である、然かも其創立は昭和七年八月で僅か一年有半の短日月での此飛躍には府民は更に一驚を喫したのである四居頭三氏の廿餘年の淚ぐましい苦心研鑽の結果は今や更に遠く歐洲諸邦に向つて雄飛せんとする好調に達して居るが、抑も本社は朝鮮產の原料を以て製產し內地よりの年額八十餘萬圓の移入を防止し、併し交通至便の釜山より海外に輸出し以て朝鮮產業のため萬丈の氣を吐かんがために四居氏を中心に釜山財界の巨頭大池源二氏西條利八氏等の協力で創立せられたもので慶南道當局釜山稅關からは多大の援助獎勵を寄せられ殊に中央試驗所からは琺瑯器製造技術の援助を寄付せらる〻等其發展助成には特に深い同情と期待を寄せられて居る

創業滿二ケ年後の昭和八年中の製產高は三萬五千函價額五十萬圓に達し今や牧島東部に敷地千五百坪建坪五百餘坪の工場を設け四居氏を中心に二百餘の職工は最後の榮冠目ざして日夜精進努力を續けてゐるがインフレ景氣の現出と共に其前途は誠に洋々たるものである（寫眞は代表者四居頭三氏）

朝鮮の瀨戶內海を 朝鮮汽船の優秀船で 南海岸巡り海の旅

海のシーズン來る……殊に朝鮮の瀨戶內海と謳へられて居る慶南全南沿岸多島海の海の旅は今を最好季節とする、島々の間に白帆の點綴する風光は南歐の油繪に見る如く殊にこれに匹するに南岸航路のクヰーンと稱せられて居る

朝鮮汽船會社所屬の優秀船の設備とサービスを滿喫しながらの島巡りは只爽快々趣の二字に盡きる、されば同社では特に之れが南海の運航には最善の策を用ひ最新式ディーゼル船二隻を配して高速度なきを期して居る。のみならず釜山南海からは南鮮沿岸行の郵便物も航送を命ぜらる〻に至つたのは同社のモットーとする確實なる運航主義に忠實なるを如實に證するもので現社長田淵勲氏は最も温厚篤實の紳士である。因に航路案內左の如し

航路案內（所屬船三十隻）

釜山麗水急行線（南朝鮮鐵道と連絡）	每日二回
釜山巨濟島線	
木浦濟州島連絡線	本府命令航路
山木浦線	每日一回
釜山統營麗水線	同
馬山統營線	每日二回
馬山鎭海線	每日五回
釜山濟州島線	月 五回
釜山元山線	月 十回
釜山九龍浦線	每日一回
釜山方魚津線	同
木浦方興浦線	隔日一回
木浦濟州島周廻線	月 六回
仁川海州線	每日一回
仁川浦川線	同

（寫眞は濟州島航路の大西丸）

中村社長の 剛膽今日を築く
埋築會社益々發展

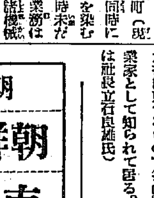

釜山鎭埋築株式會社は大正十四年セメント界の覇王淺野總一郎氏外二派の反側にて出願せられしを府派合同資本金三百萬圓を以て本社を設立し當地に於ける財界の巨頭中村俊作氏を社長に推し第一期工事は釜山府凡一町及東萊郡西面地先海面十六萬二千坪を埋築せんと大正十五年八月より起工目下殆んど完成に近づき更に第二期工事として赤崎灣海面十五萬一千坪を埋築せんとするもので竣工後は主として工場に倉庫地帶とし、一部は市街地建設に充てんとする計畫である、北間歐洲大戰の餘波を受け諸物價暴騰による投下資本の激增或は財界恐慌時等にも再三遭遇せしも毫もゆらぐ事なき磐石の如く孜々として工程を進めた其綽々たる餘裕振りは一に社長中村氏の豐富なる財力に負ふ處によるも亦一面本社支配人高木勝見其下社員諸氏の事業愛に燃ゆる赤誠と熾烈なる責任觀念の賜と云はねばならない、斯くて施工以來十歲投下資本三百萬圓の第一期工事は已に完成に近づき更に百七十八萬圓を以て第二期工事に着手昭和十年中に全工程を了る豫定であるが釜山に於ける宏大なる工場街倉庫街を現出するのも近き將來と期待されて居る（寫眞は社長中村俊作氏）

三十年の歷史 釜山食糧會社
石原氏の活躍

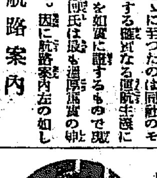

新鮮なる四季折り〳〵の蔬菜と香り高い果物を日々吾等の食膳に供してくれる元締は釜山食糧品株式會社である

本社は釜山最古の株式會社で遠く明治三十八年釜山の有志石原源三郎、福島源次郎故田端正平諸氏等の發企の下に蔬菜品及水產品の仲介販賣を目的として資本金五萬圓也を以て創立せられ、越えて四十一年四月水產品を除く專ら蔬產品に主力を注ぎ爾來星霜三十年着々健實な經營今日の隆昌を招來したものである。其間創立以來の社長石原源三郎氏の訃に遭ひ爲めに大正六年より社長制を廢し專務制とし嗣子石原龍雄氏亡父の遺業を繼ぎ大正十二年資本金を二十萬圓（拂込み九萬五千圓）に增加し販路を遠く內地北鮮方面に擴大し其の前途洋々たるものがある。之れは一に專務石原氏の渾然たる人格と二十年倦ざる精進努力の結果に外ならない因に氏は岡山縣金光町に生れ大正三年渡鮮嚴父の膝下にて同六年より本社に入り役員に就任同時に專務を襲ぎ昭和七年釜山商工會議所議員に選ばれ更に昭和九年三月釜山府會議員に當選し十五萬府民より新人議員として其將來を期待されて居る

南朝鮮信託株式會社
社長 杉村逸樓
常務取締役 木島信治
支配人 秋場孝平

名所舊蹟

龍頭山 釜山市街の中央にあり公園となつてゐる、龍頭山神社及び龍尾山神社を祠る

小西行長城趾 釜山鎭驛背面にあり文祿の役小西行長の築いた城で今猶遺蹟あり

古館 草梁と釜山鎭との中間にあり日鮮貿易の地、邦人の居留地

東萊溫泉 釜山を距る一里、電車、自動車の便あり、朝鮮屈指の溫泉地、湧出量豐富、溫質透明、溫湯四季に適し胃腸、僂麻質斯、婦人病等の諸病に効能あり

海雲臺溫泉 東萊を亘る東南二里、日本海に臨み白砂青松の邊にあり、湯泉湧出し海濱、子宮その他に適す

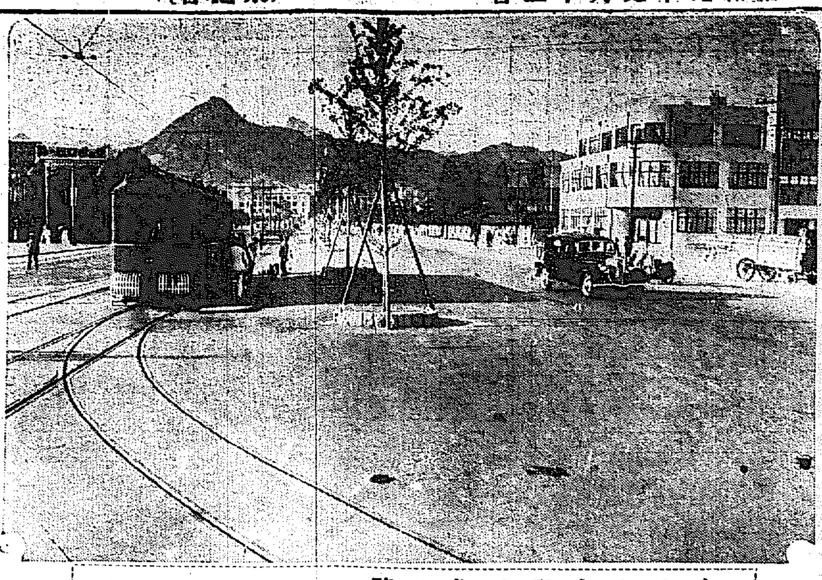

爽やかな秋の都大路（光化門交叉點から總督府を望む）

十二日取調次第で 三土氏起訴か
偽證々據固めを行ふ

【東京電話】前鐵相三土忠造氏の起訴問題は、三土氏の供述が依然として偽證罪を構成する事實陳述となつたので、岩村檢事正は十一日午後三時司法省に小原法相を訪問、右取調經過の報告を行ふと共に今後の處置について重要協議を行つたが、當局は三土氏が豫審廷において今迄の供述を否定しない限り斷乎偽證罪で訴追を行ふことに決定、その結果三土氏は十二日豫審廷に三度召喚の上、その供述が依然として是正されなければ檢事局として最後手段を取る事となる模様である

特務艦佐多 坐洲

【東京電話】特務艦佐多（艦長前澤鎌治中佐）は北樺太オハより德山に向け航行中、十一日午前十一時七分頃六連島沖に坐洲した、同所は淺瀬なので滿潮時を利用し引船で離洲せしむる筈である

南鮮水害に 一千圓を寄附 保險團體から

生命徴兵保險團體（日本生命保險會社朝鮮支社外各社廿三支社）は南鮮大水害に對し義捐金を取纏め中であつたが、十一日京城生命保險協會を通じて金一千圓を寄附した

上田教諭を慕つて 續々と畸形動物
珍らしい双尾のトカゲと三本足の蛙
博物の先生大喜び

畸形動物を集めてゐることが遍く傳はるや東京からラヂオで放送され有名になつた、京城師範博物教諭上田教諭の手許に又『畸形蛙』と『舒敎トカゲ』の畸形が持ち込まれて新たな研究資料を提供してゐる

『舒敎トカゲ』は朝鮮、滿洲の大陸に棲息する特異のトカゲで、今度捕獲されたものは體長二寸、尻尾が御叮嚀に二本完全に揃つてゐる珍物である。大體尻尾は新陳代謝のため脫落するものであるが、こんなに立派に現存してゐるのは珍しい。双尾のトカゲはグロだ。捕獲者は同師範普通科一年生高見勝男君、暑休中開城での收獲である

『畸形蛙』は曾て本紙で紹介した五本足とは逆に之は三本足の蛙である。右前肢が何等の痕跡も殘さずない點が奇妙だ。出生からの畸形らしい、人間なら差向き穀入口に困難する哀れな存在である、捕獲者は同師範普通科一年生時岡博夫君、京城近郊での收獲

なほ江原道から眼の一つよりない蛙を捕獲したから近い中に寄贈するとの便りがあり、上田教諭は『能を呑んだ蛙』や、その他いろいろ集まつた畸形動物を一堂に展覽會でも開催したら面白いだらうと言つてゐる（寫眞三本足の蛙と双尾のトカゲ）

鮮滿對抗陸競 十月十四日行ふ 京城グラウンドで

待望の鮮滿對抗陸上競技大會は來る十月十四日京城運動場で開催に決定した、本大會は大正十三年以來古い歴史を持ち外地間における唯一の定期對抗試合である、朝鮮側は一同張切つてをり最近は長距離に益々好記錄が出てをるが今度運動場で合宿練習中である

織物罷業 續々と就業

【ワシントン十日電通】アメリカ未曾有の織物大罷業は十日を經過したが爭議委員長ゴーマン氏の提示に係る所謂武裝したる調停新提案は資本家側の織物監督長スローン氏の拒絶により調停成立が望み薄となつたが、南部地方では罷業團員數百名が州兵に保護されて續々就職しつゝあり、罷業は漸次解決の兆を示して來た

恨めしいですね— 二千萬圓の灰
人生の種々相を見て來た 鮮銀札束の昇天だ

世の人にあらゆる喜びと悲しみを卷き起さした人世のチョーカー札束が燒ける、殺したり、活したり

泣かせたり 笑はせたり怒らせたりあらゆる人生の姿を一手につかんで人間社會の表裏を一巡した朝鮮銀行券は、時にしわより汚これて仕舞ふと生れ故郷朝鮮銀行に歸戻り、人生の送ましさを笑ひながら燒却處分に附せられ煙となつて昇天し、灰と化して地を埋る、今年一月以降八月まで燒却され

約六回に亘り燒却された金額はザット二千百十五萬圓、中には〝百圓札一枚あれば〟と云ふ言葉をよそに燒かれた百圓札が三百萬圓、あとは一圓、五圓、十圓札である、同行監物係の話によれば、一圓札はその記號順に集め約百萬圓に達した時燒却し五圓札は四百萬圓、十圓札は七百萬圓になると燒却される、いま

燒却處分と きまつて待機中の物約三百萬圓、これがやがて火に清められる

交番前でコラ

十一日午後三時四十分頃西大門派出所前を通る男を所員が不審訊問するや逃走したので追跡逮捕取調べたところ住所不定金應玲（ ）と判つた同人は午前十時頃京城府孫洞三二金壽永方で無斷拂金廿圓を窃取逃走中の者と判つた餘罪取調べ中である

全南の埋立地 仲間割れ

【神戸電話】朝鮮全南の埋立地および開墾地六百町歩（價格百二十八萬六千五百五十圓）を繞つて原告兵庫縣武庫郡鳴尾村砂濱新田一〇二加藤俊二氏、被告岡山市五番丁十七山陽工業株式會社代表岡山縣吉備郡高松町須賀監若宮町二丁目鈴木政康外二名の四氏を相手どり、十四日神戸地方裁判所に土地共有權確認の訴訟を提起した、訴訟理由は去る昭和六年五月二十三日鈴木氏が朝鮮總督府より許可された全羅南道麗水郡七良面栗村里、松路、三新、牧等三里地先き面積百八十萬二千六百一坪の公有水面および開墾工事について、大阪ピタミ製藥京務橋山信藏氏は被告と共に工事費に出資して、工事完成の曉には鈴木四割、山陽工業三割、橋山二割外一名一割の割合で土地を分配すべく公正證書を作成してゐたが、去る八月二十八日橋山氏は原告加藤氏にその權利を讓渡したゝめ右加藤氏から共有權確認の訴訟を提出したものである

殖銀選手ご難 少年の盜み

京城府外新堂里村忠俊（一七）＝假名＝は十日午後六時ごろ府外安岩里殖銀運動場で野球練習中の選手の洋服を盜みポケットにあつた現金の中一部分を費消したうへ忘れ物を拾ひましたと駐在所へ屆出たが内偵がばれて東大門署へ

ソ滿國境の 實地踏査に成功
後藤氏歸途入城す

去る四月から約五ケ月にわたつて當時既報の如く、滿洲國にアムール沿岸奧地にかけて幾多の困難を冒つて踏査した後藤新次氏（神戸）は成功を收めて十日歸郷途次京城に立ちよつた

『ブラゴエチエンス』からアムールを溯ること約二百三十里、對岸漠河の奧まで行きました、對岸ソヴエート側の

軍備は完全 である、目測六七中位と思はれる間をおいて、兵營があり、監視も頗る嚴重である、それに引きかへ滿洲側は淋しい、この邊一帶は昔年も昔は貿易も相當盛んであつた地方で、ブラゴエの對岸大黒河は五萬人位その間の鷗浦や漠河なども一萬人以上の人口があつたといふが今は見る影もない淋しい處となつてゐる、漠河は今千二百人位、その中に二十三年間もシベリアから蒙古の方にゐるといふ日本婦人が三人ゐた、アムールの沿岸の町にチョイ

く二人、三人の **日本婦人が** ゐて滿人の妻君となつて働いてゐる、鷗浦には黄狐といふ四尺位ある珍魚が穫れにとれて一匹三十六、七圓もする、奧地の山地にはオロチヨン族がゐて毛皮を出してゐるが、漠河、鷗浦兩地にそれぞれ年二萬圓位取引される、砂金、材木等も有望である（寫眞は後藤氏）

御覽ですか？

キング十月號は雜誌週間記念で大飛躍、無類飛切りの傑作小說十七篇、更に名記事、有益記事、盛り澤山の賑々しさ、早速お求め下さい

強制調停の場合 分散して籠城
東交側第二段の準備

【東京電話】強制調停の發動を豫想した東交首腦部は萬一強制調停の場合は各地の罷業本部は當然解散を命ぜられるものと豫想し十一日午前十一時左の如く指令を發し第二段の準備に移つた

一、解散の命令に遭つた場合には特に分散籠城に移ること

二、分散籠城は一組十名内外とし籠城すべき人員を至急決定して置くこと

三、分散籠城の場合は急速に決行すること

四、この場合各組の連絡を充分保つこと

各團體から 應援の資金

【東京電話】籠城既に一週間に亘る市電爭議は罷業團、市電當局とも對立は依然強硬を續けて居り、東交本部全國各地の無產團體、勞働團體より激勵の電報

應援資金が 續々舞ひ込んで居るが、十一日午前十一時には大阪から大阪市電自助會、大阪市電勞働組合、大阪市電愛友會の各代表が東交本部に來訪し、携へて來た應援資金七百圓を手渡し、折柄集まつて居た各支部連絡員と挨拶を交した後、爭議團員一同を激勵するところあつたが、之れで應援資金は九千六百圓に達した、なほ市電爭議を應援する都下無產團體を以て組織する

應援協會議 では十日夜委員會を開いた結果

十一日より應援資金の積極的募集に着手すること、スキャップ防止に關し青年團體に懇談するの二項目を決定、直ちに實行に着手した

井上劍花坊氏 川柳の大家逝く

【東京電話】川柳の大家井上劍花坊こと井上幸一氏は鎌倉建長寺に避暑中腦溢血で十一日午前五時逝去した、享年六十五、井上氏はかつて本社柳壇の選者をしてゐた

血盟團の辯論 きのふ第一日

【東京電話】血盟團公判の辯論第一日は十一日午後一時半開廷午前に引續き林辯護士の辯論あり、林辯護士は被告の救國の思想を縷述し午後四時閉廷した

秋は深む慶源牧羊場（4）
早や羊毛の收穫
名犬プリンス物語
（大津特派員）

小宮氏が農林省から九年前にイングリシュ・コーリー種の番犬を一頭貰ひ受けた、名前をプリンスとつけた、北海道十勝牧場でこのプリンスは小宮氏の名調教と天性に磨きがかゝつて九ケ年の間に立派な羊犬に成長、今度も小宮氏にお伴をして東拓牧場に來て、滿洲から來た仔犬をプリンスが先生役で羊番の方法をコーチしてゐた

○…○…○

プリンスは生れつきりかうな犬であつた、小宮氏が『プリンスよお前この頃餘り成績が好くないぞ、駄目だよ』といへばプリンスは悲しさうな表情で、物蔭に隠れ、『お前は立派だよ』とほめてやれば得意になつて戲れかゝつて來る

この樣に人間の言葉や意思を解してゐるだけ羊を操縱するにも他の犬よりも拔きん出て見事なものであつた、小宮氏が高原の一角に起つて『プリンスよ、大變だよ、羊を何んとかして與れないか』と話せばO・K—

十町四方位に散つてゐる羊を瞬ち一ケ所に集め『御主人只今！』とチヨコンと主人のそばに坐る、そしてこの犬は決して自分の職を主人に見せなかつた

九年間主人のため羊のためにそれこそ犬馬の勞をとつた一代の名犬プリンスも朝鮮に渡つて氣候が合はなかつたのと老齡が因でこの七月牧場の人々に抱れながら靜かに死んで行つた

愛兒を失つた同樣に悲しんだ小宮氏は生前ひどく羊を愛したプリンスの氣持ちを汲んでその亡き骸を東拓牧場入口の小高い所に埋め『名犬プリンスの墓』と書いた石碑を建てた、地下のプリンスは永久に羊舍を護つてゐるであらう

○…○…○

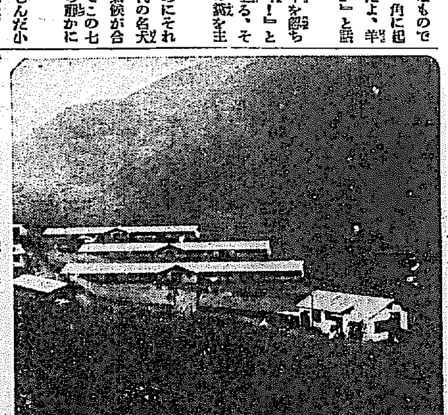

滿洲輸入のコリデル羊種（本府・東拓を一緒にして）の第一回の剪毛は本年七月十日から末日までに行はれ、羊毛六八二四キログラムの收穫があり、他種の剪毛は本年五月に行はれ一一七キログラム、羊毛がとれて合計六九四一キログラム、羊毛は直に四十臺の牛車で羊舍から奉天の滿蒙毛織會社に輸送された、約三千頭の羊毛數量としては少かつたがこれはコリデル種が昨年十二月すでに滿洲で剪毛濟みで日數から見れば約半年分で、朝鮮に來て滿一ケ年を迎へる來春の剪毛期には確實に第一回の二倍分の一三、八八二キログラムの收穫は見當附られてゐる

○…○…○

亞寒帶の滿洲から亞寒帶の咸北に來て初めて冬を越す羊群のため牧場では人夫二百名を使用して八月中旬頃から乾草を刈りはじめ九月中には約半ケ年分乾草即ち羊の食料五十五萬貫を刈り取つて野散にするのである（つゞき）（寫眞は牧舍）

2A—1 乙女勝つ 對儲慶倶戰

京仁對抗軟式野球京城豫選の第二次戰乙女倶樂部對儲慶倶樂部の試合は十一日午後四時五十五分から京城球場で、儲慶先攻審判野方（球）金、李三氏審判で開始、二對一で乙女倶勝つ（閉幕五時五分）

儲慶	0001000	1
乙女	001100A	2

儲 松相小新垣森堀松一 527136489

乙 本生松井見麟田木 25120110122

女 永木尾 村田玉永見 6415723398

▲試合時間一時間十分▲逸球相生一、盒出一

京城實業庭球戰 鐵道對遞信 日沒で延期

京城實業庭球秋のリーグ戰、遞信對鐵道戰は十日午後四時半から殖銀コートで擧行、熱戰の末日沒のため決勝は約二週間延期となつた第三ラウンドまでの勝負左の通り

遞信		鐵道
（元脇）	2—4	（山金）
（白神山）	3—4	（黃河輔土）
（朴李鍾）	4—3	（秋崔山）
（呉孫崎）	1—4	（元鈴木）
第二ラウンド		
（朴李）	4—3	（山口）
（鈴木田）	1—4	（黃河輔土）
第三ラウンド		
（朴李）	4—3	（渡邊）

日沒の爲め翌日に延期す

鮮銀敗る 對府廳戰

府廳對鮮銀戰は十一日午後四時から鮮銀コートで擧行、府廳快勝した

府廳		鮮銀
（林成根）	4—2	（植木）
（河東植）	4—2	（有江）
（宋鍾）	4—2	（庄司）
第二ラウンド		
（李大男）	4—0	（木川）
（糸井）	0—4	（池田）
（崔林）	4—2	（池田）

エタニットパイプ
販賣店募集
忠清北道二ケ店　忠清南道二ケ店　全羅北道三ケ店　全羅南道三ケ店　慶尚北道三ケ店　慶尚南道三ケ店　黃海道二ケ店　平安南道二ケ店　平安北道二ケ店　江原道二ケ店　咸鏡北道二ケ店　咸鏡南道二ケ店　京畿道三ケ店
型錄、試驗證明報次第贈呈
上下水道管　電纜管　瓦斯管　給湯管　灌漑用管　各種工業用
鑄鐵管・各種コンクリート管に優る高壓不朽管
日本エタニットパイプ株式會社
朝鮮一手販賣店
三和商會京城支店
京城府永樂町二丁目七十六番地　電話本局長四八〇一番

ナショナル乾電池

淋病 治療と性病豫防に絶對權威
ブラオンギン ケンゴール
本劑は、前東京吉原遊廓吉原病院長として十數年在任せられたる佐藤榮先生が多年の實驗と學理に基き最も合理的なる局所殺菌劑として完成發表せられたるものにて、多數專門家の臨床實驗によれば、淋疾治療劑としての最も理想的なる撰選殺菌、消炎三作用の效驗的確にして、治療期間を極端に短縮し得たる點は、絶對に他藥の追隨を許さざる處とす。而も殺菌力頗る強烈にして〇、五乃至〇、八瓦（尿道粘膜に塗布する程度）の極少量にて、使用一回毎にその効果著くほどグン／＼顯はれ、洗滌挿入藥等の如く藥液と共に淋菌を後部に送入する憂なく從つて攝護腺炎副睾丸炎等を併發する如き怖れは絶對になく、反つて之等を豫防し得る作用は最も本劑の讚賞を博せる處なり。
尚ほ本劑は性病豫防として使用するも、前記の如く殺菌力強烈にして事後數時間後の使用と雖も其の作用は絶對效能を期し得るものなり。
新發賣（試藥品）一圓九十錢
二〇瓦入（約十四日分）三圓六十錢　五〇瓦入（約三十五日分）七圓　八〇瓦入（約五十六日分）十圓
（藥店用經驗品付、但婦人用にはカプセルを添付す）
先づ文献に依て本劑の知識と實驗報告書に就て成績等を知られ度御希望の方は發賣元へハガキで申込次第發送呈
東京市芝區三田綱町　日東製藥合名會社
全國藥店にて販賣す
SK—10

陸海軍志願
陸海軍人各種及少年航空兵志願者はハガキで申込め案内書無代進呈　東京市本鄕　大日本國防協會

產婆生徒募集
內務省指定　福岡產婆學校

京城名所遊覽バスを
展望式高級バスで婦人說明者が御案内致します・半日で極めて能率的に御見物が出來ます
◎大型車新造増車
期間特別割引臨時運轉
一週四時間半　料金一人三圓
每日　午前九時　午後一時
京城タクシー遊覽課
京城府長谷川町　朝鮮銀行三越前　電話本局二・七四〇・〇四〇一

購買入札
一、瓦斯管九點計五千六百五十六米突
但シ詳細ハ九月十三日以降軍需部ニ付キ照會ノ事
昭和九年九月十三日
海軍燃料廠平壤鑛業部

公示催告
海州地方法院
昭和九年九月七日
朝鮮總督府判事　朴承俊

京日案內
讓店　市内三越附近ノ繁華街　食料品店に好適
社員　急募　年三十歳以上五十五歳迄
女中　入用　二十歳以上
小店員入用　十五六歳位
鮮人　内外勤員入用
解消　婚約中の解消
火藥　取扱主任
齒科　熟練せる技工
店員　入用
印判　職人
りん病　（特に慢性）
特別案內
販賣店募集　大日本編物研究會
社員採用
產婦人科　芦苅醫院　漢江通

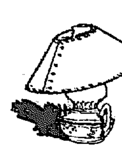

七寶の柱（114）

小島政二郎 作
岩田專太郎 畫
（無斷上演上映を禁ず）

妻の問題（六）

翌る日の、午後四時二十五分の準急行で歸京の途に就いたふみ子は、驛で買つた夕刊を擴げて見て、

『あら――』

と、目を見張つた。そこには、ふみ子の寫眞入りで、×田で役が附かず腐つてゐるふみ子に對して△△で『花より雨に』の主演を餌に引き拔きに成功した由が報じられてゐた。

（だから、厭だつてんだわ。私、大江さんにイエスともノーとも云やアしないのに。唯大江さんの話を聞いただけだわ）

眞先に、矢田大藏の顏色が氣になつた。

（新聞社へ行つたら、何は措いても事實無根の電報を打たなければ――）

そこへ、車掌が切符を改めに廻つて來た。

翌る朝、ふみ子は寝室で起された。

『御書留です。』

郵便屋さんを返して、封筒の裏を返して見ると、×田映畫撮影所と印刷されてゐた。

封を切つて見ると、思ひも掛けぬそれは解雇狀だつた。

『まあ――』

『都合に依り』と云ふ以外には、理由はなんにも書いてない冷たい形式的なものだつた。

『フフン。』

強張つた顏に、ふみ子は苦笑を浮べた。

（でも、口惜しいね。會社の――と云ふよりも、堀川監督の思ふ壺に嵌まつたと思ふと。）

（厭だわ。フラ／＼と熱海へ行く氣になつたのからして運だわ。熱海へ行つたから、大江にも逢ひ、大江に逢つたもんだから、△△の話も出たんだし……）

どうしても放れまいとするふみ子を、いゝ口實を見附けて首にした堀川監督の北叟笑んでゐる顏が目に浮んだ。

『ヘン、×田ばかりが天下ぢやないわ。』

持つて生まれた反抗の精神が、ふみ子の全身に燃え上つた。

朝飯も食べずに、アパートを飛び出したふみ子は、市内に出て大江を訪ねた。

『先程でのお話、あれ實際ですの？』

『實際ですとも。』

『ぢや、實現出來るやうに斡旋して下さらない？』

『よござんすとも。條件があれば云つて置いて下さい、後で食ひ違ひを生じると、面倒だから。』

『ええ。』

ふみ子はいろ／＼條件といふものよりも、希望を述べた。

『よろしい、これからすぐ△△寺君のところへ行つて、話して來て上げよう。』

『どうぞ。』

『返事は明日の午後五時頃まで待つて下さい。明日は、僕いろ／＼約束があつて、その頃でないと歸つてゐないかも知れないから。』

『ええ。』

『それとも、歸りに寄つて上げてもいゝ。』

『いゝえ、私が伺ひますわ。』

『さう。ぢや、さうして下さい。』

別れて歸つて來たが、――明日になるのを待ち兼ねて、ふみ子は大江を訪問した。

『まあ、生憎でしたこと。』

奥さんらしいボチャ／＼した女の人が出て來て、さう云つた。

『あの、待たせて頂けませんでせうか。』

『今夜遲くでないと、歸らないと申して出て參りましたから――』

幾度訪ねても、大江は留守だつた。擧げ句の果に、折角骨を折つた甲斐もなく、交渉が纏まらなかつた。不惡、また折を見て斡旋して見ようと云ふ手紙が届いた。

將棋新手合（一）

於東京市日本橋區蠣殼町二の七 溝呂木將棋所

平手 先手 ▲四段 吉澤春吉（東京） 後手 △四段 鈴木頑一（東京）

（圖は四一玉迄の局面）

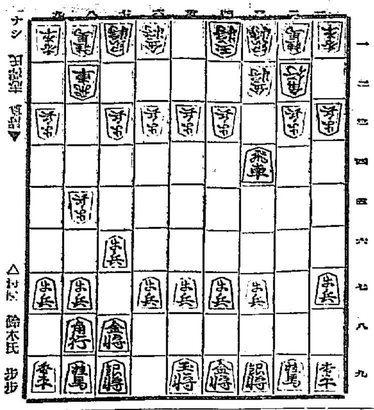

▲七六歩 △三四歩 ▲二六歩 △八四歩 ▲二五歩 △八五歩
▲七八金 △三二金 ▲二四歩 △同 歩 ▲同 飛 △二三歩
▲三四飛 △四一玉 ▲三六飛 △八六歩 ▲同 歩 △同 飛
▲八七歩 △八二飛

（溝呂木七段講評）（後手）敵飛車の歩交換を直ちに受けるのは、新研究であるから、二三歩と打つのは當然である

（先手）三四飛と、横歩取りは趣向であるが力戰となり、先手の得を逸する虞れがあるから愼重の研究がないと損である、或は普通に二六飛と中段に引くべきである

（後手）敵の横歩取りに對して色々の手段があるが、四一玉とよるのは一番の穩和手段である

（先手）三六飛と引くのは、歩得をしたが手損は仕方がないので若位置へ繰り戻す方針であるが、或は七七金と上つて敵の飛車先の歩を換へさせぬ工夫が肝要である

講演 午後二時 乃木神社御鎭座祭に因みて

朝鮮乃木神社建設會理事 肥塚正太

乃木將軍が逝いて茲に二十二年、將軍の人格とその悲壯なる最後は今尚鮮明として現代國民の腦裏に深き感銘を與へ、百世の下懦夫をして奮起せしむるの概があります 内地にあつては東京赤坂の舊邸、京都桃山御陵の傍、山口縣長府の故趾、栃木縣那須野に乃木神社を祀つて居るが、我朝鮮に於ては去る昭和七年有志相謀り乃木神社建設會を組織し、京城南山の勝地をトして、朝鮮唯一の乃木神社を造營し漸く明十三日將軍の忌日に御鎭座祭を嚴修することゝなりました。此の機に當り偉大なりし將軍を追懷したいと思ふ

舞臺劇 …夜八時… 盗人と親

尾上菊五郎 中村吉右衛門 一座

奥州小守峠の晩秋、江戸を逃れて一夜の草枕を結んだ江戸ッ子の吉五郎と此の界隈生れの長次の二人、江戸にゐたときはチヤキ／＼した性格から吉五郎が兄分と立てられてゐたが、今日此頃は旅の淋しさを感じてゐるに反して、一方長次は故郷の心安さからか一々たてついてるやうに思はれて、一寸した事にも目に角立てる間となり結局二人は別れて了ふことになつた。長次は是を機會に地道な生活に入らうと内證で八十五兩の金まで用意してゐた。まさか悪事をして逃げて來たと家へきて云ふまいなとの別れ際の長次の皮肉と大金の隱匿に吉五郎はかつとなつてその金を奪つてやらうとつかみかゝつた。と長次は足をすべらして谿底へ落ち、さすが吉五郎も兄弟分の情から救はうとしたが無駄だつた。折柄人の氣配に吉五郎は足許に殘つた金を持つて立去る。後に近づいたのは長次の母と妹、バッタリ便りが絶えたのを案じて長次の行方を江戸へ探しに行く處で

名作物語 午後六時 月のおはなし

東京放送童話研究會

よい繪が描けないで、スッカリ悲觀してゐる繪描きさんに、お月樣が世界中を廻りながら見た面白いお話をしてきかせました

ある田舍の宿屋に熊使ひが熊をつれて泊りました。熊使ひの知らない間に熊は二階へノソノソ上つてゆきました。二階には宿屋の子供達がゐました。子供達は熊を見たことがないので大きな犬だと思ひました。熊がゐなくなつたのに氣がついた熊使ひは青くなつて宿屋の人々をつれて二階へ上つて行きました。けれど人々は二階で仲良く兵隊ごつこをして遊んでゐる子供と熊の姿を見ただけでした

この話を始めお月樣は『鶏と赤ん坊』『鳥にごめんなさい』『メリーちやんのお祈り』などゝいふ面白いお話を繪描きさんにしてあげました。繪描きさんはお月樣のお話を繪に描きました。そして繪が描けずに困つてゐた自分もそればかりでなく澤山の人々を喜ばせることが出來ました

ラヂオ JODK けふの番組

十二日（水） 第一放送

午前六時（東）ラヂオ體操
同 六時三〇分（東）實用文講座 吉川泰雄
同一〇時 氣象通報
（二）
同一一時五分 料理献立、日用品値段、鮮魚卸相場
京城府廳、水産市場發表
正午 時報、今日のプログラム發表
午後零時五分 尺八と三曲
一、三曲 秋の曲 尺八 森田仙堂 箏 菊口光子 三絃 宮田かの
二、本曲二部合奏 紅葉錦 一部 森田仙堂 二部 高島香堂
同零時四〇分 ニュース
同二時 講演 乃木神社御鎭座祭に因みて 乃木神社建設會理事 肥塚正太
同四時 ニュース、職業紹介事項
同四時三〇分 野球試合實況（第二放送に依る）京城實業聯盟秋季リーグ戰――京城グラウンドより中繼――
同六時（東）名作物語（三）アンデルゼン原作 月のおはなし 東京放送童話研究會
同六時二〇分（東）コドモの新聞 關屋五十二
同六時二五分（東）基礎英語講座 岡倉由三郎
同七時 ニュース、天氣豫報
（二）
同七時三〇分 講演 朝鮮の初印象 專修大學 第一部雄辯部 內鮮學徒親交講演旅行團
紹介挨拶 朴文玉 學生 平澤甫一郎 同 熊谷一夫 同 井上國也 教授 松生幸雄
午後八時（東）唄 杵屋芝翁 同 杵屋芝小喜代 三味線 杵屋芝蝶 上調子 杵屋芝加一
同八時二〇分（東）舞臺劇 盗人と親 京劇場より中繼――
時代 文化文政ごろの晩秋 場所 奥州小守峠の中途
【配 役】
江戸無宿吉五郎 尾上菊五郎
田舍無宿長次 中村吉右衛門
浪人穴村喜兵衛 尾上鯉三郎
同 齋谷兵衛 尾上菊右衛門
同 知井村次 市川團右衛門
村の老人 市川九蔵
同 若者 尾上新七
百姓治作 中村七三郎
獵人 大谷力蔵
同 尾上榮次
同 坂東竹之助
旅商人 市川照蔵
炭燒男 尾上十郎
長次叔父兼松 坂東彦三郎
同 母おもよ 市川紅若
同 妹お篠 尾上竹之助
その他百姓大ぜい
鳴物連中 柏伊三郎 社中
同九時（東）物語 夜間飛行 樋口 紅陽
伴奏指揮 宮田 東峰
同九時三十分（東）時報、ニュース、氣象通報、翌日プログラム發表、ニュース時放送

第二放送

午後零時五分 ハワイアンギター 張明浩
同二時 家庭講座（二）徐光霽
同六時 童話 紫菊少女會
同六時二五分 少年時代物語（二）李天理
同七時三〇分 講話（三）金敬鎭
同八時 ラヂオドラマ ラヂオドラマ同好會
同八時五五分 伽倻琴併唱と散調 金宗基

十三日（木） あすの呼物

午後零時五分 映畫物語 銀盤の雨 岡田天香
同二時 家庭講座 民衆警察に就て 京城本町署長 戸谷正路
同六時（東）劇 JOAK唱歌隊
同七時三〇分（東）講演 司法大臣 小原直
同八時（東）浪花節 乃木將軍 桃中軒雲右衛門
同八時三五分（東）詩吟 大藤博之
同八時五〇分（東）長唄 勸進帳 芳村伊四郎外

商業登記公告

株式會社朝鮮殖産銀行社債登記第百四拾貳回社債ノ總額金五百萬圓… [illegible]
京城地方法院 春川支廳

大阪商船定期出帆

◎内鮮連絡優秀客船
北鮮阪神 （門司經由）直行
貝 武 昌 丸 九月十三日
 武 州 丸 九月十三日
 慶 運 丸 九月十八日
北鮮臺灣行 清津、城津、西湖津、釜山、博多、長崎、鹿兒島、基隆、高雄行
清津正午――翌々日正午
河南丸 九月十七日午後發
 釜山發 九月二十日午後發

大連内地直行

朝鮮、滿洲、主要都市連絡切符發賣
大連發 午前十時 門司、神戸 一時、七時…
うらる丸 たこま丸 すゞらん丸 ぱいかる丸 しやとる丸 扶桑丸 吉林丸 ばいかる丸 香取丸 米利加丸 … 九月中各日

門司基隆直行

千歳丸 蓬萊丸 … 門司發正午 九月十七日 九月廿八日 …
詳細は左記へ御問合せ下さい
京城府南大門通三丁目 東京火災ビル四階
大阪商船株式會社 京城出張所
電話本局 ①〇二〇番
内鮮代理店・案内所
仁川 慶田組 釜山 國際運輸會社
ジャパン・ツーリスト・ビューロー 京城三越、平壤三中井、釜山三中井、安東大和橋

朝鮮北海道大連線定期

朝鮮總督府命令航路
×印八幡大行
大連直行
仁川出帆（代理店 日鮮海運株式會社）
日本海丸 九月十四日
明石丸 九月廿四日
 十月四日
裏日本、北海道、樺太行
鎭南浦出帆（代理店 日鮮海運出張所）
日本海丸 九月十九日
明石丸 九月廿九日
海 丸 九月九日
仁川出帆（代理店 日鮮海運株式會社）
日本海丸 九月廿一日
明石丸 十月一日
海 丸 九月十一日
群山出帆（代理店 群山海運會社）
日本海丸 九月廿二日
明石丸 不寄港
木浦出帆（代理店 日鮮海運出張所）
日本海丸 九月廿三日
明石丸 不寄港
釜山出帆（代理店 釜山兒玉商會）
日本海丸 九月廿四日
明石丸 十月三日
海 丸 九月十三日
浦項出帆（代理店 浦項運輸會社）
日本海丸 九月廿五日
明石丸 不寄港
寄港地＝北海道、樺太、新潟、伏木、敦賀、境、小樽、大泊

北海道北鮮線定期

朝鮮總督府命令航路
笠戸丸
雄基出帆（代理店 國際運輸會社）九月二十一日
清津出帆（代理店 國際運輸支店）九月二十一日
城津出帆（代理店 北鮮商船會社）九月二十二日
西湖津出帆（代理店 西湖津回漕店）九月二十三日
元山出帆（代理店 朝鮮郵船支店）九月二十四日
内地寄港地 新潟、酒田、舩川。

島谷汽船株式會社

北鮮各驛で内地主要驛迄連絡切符發賣シマス
新潟北鮮直航定期線 日滿連絡 捷路
雄基出帆（毎月九日十九日廿九日 午前九時發）
清津出帆（毎月九日十九日廿九日 午後四時發）
新潟着（一日十一日廿一日 午前十一時着）
北鮮各驛でジャパン・ツーリスト・ビューロー 切符發賣所
神戸市榮町 島谷汽船株式會社

北九州商船株式會社 出帆廣告

博多直航
德壽丸 毎日午後十時
對馬、壹岐、長崎行
昌慶丸 毎五日目午前十時
出田發、博多、下關行 毎五日目午後六時
詳細ハ左記ヘ御照會被下度候
釜山第一棧橋 北九州商船株式會社出張所 電話二四一二番

仁川出帆

太連直航
東 亞 丸 九月八日
東 亞 丸 九月十六日
博多、三角、長崎、鹿兒島行
東 平 丸 九月十八日
東 平 丸 九月十五日
（代理店 日鮮海運會社）

新義州・安東出帆

鎭南浦、仁川、博多、三角、鹿兒島行
東 平 丸 九月十三日
天候及潮流ノ關係ニテ延發スルコトアルベシ
詳細ハ左記ヘ御問合セ被下度候
仁川府本町四丁目一番地（日鮮ビルデイング内）
日鮮海運株式會社
電話二五〇・一〇八番

仁川汽船 出帆廣告

海州線 直航 隔日出帆
 寄港地＝黃海道各驛ト貨車連帶貨物取扱
長淵線 毎月五回出帆
 寄港地＝甕湖島、龍湖島、苔灘、大青島
仙掌線 隔日出帆
 寄港地＝漢津、九浦里、富里浦
唐津線 隔日出帆
 寄港地＝南元浦
豐島線 隔日出帆
 自動車連絡取扱
德積線 隔日出帆
 寄港地＝雲嶺里
 瑞山、新安、自動車連絡取扱
席毛里線 毎月二十三回出帆
 寄港地＝靈興島、仙水、乾坪
馬山線 隔日出帆
 寄港地＝信島、外浦、注文島
白石浦線（忠淸牙山郡）毎月六回出帆
 寄港地＝靈興島、大阜島
此ノ外ニ沿岸各方面行貨物取扱
仁川港町二丁目

仁川汽船株式會社

電話五 一番
 一四〇番
朝鮮汽船出帆廣告
釜山出帆
 馬山行（急行）毎日午前九時半 午後八時半
 木浦行（急行）毎日午前十時半 午後八時二回
木浦出帆
 濟州島行 七月中出帆日
 江口行 毎日夜半十二時出帆
 鬱陵島行 六日、二十日
 釜山行 各港寄港 毎日午後七時
 濟州島直航 毎日午後八時
 濟州島々廻り 二日、十二日、廿二日
 東廻り 六日、十六日、廿六日

仁川出帆豫定

●阪神 大 興 丸 九月十二日
●阪神 名 古 丸 九月十三日
●阪神 日 華 丸 九月十三日
●阪神 京 城 丸 九月十四日
●名古屋、京濱 三大寶丸 九月十四日
●阪神 玉 榮 丸 九月十五日
●阪神 濱 江 丸 九月十六日
●門司、阪神 萬 州 丸 九月十七日
●京濱 江 原 丸 九月十八日
●京濱 海 臨 丸 九月十八日
●阪神 赤 城 丸 九月十九日
●京濱 五 星 丸 九月十九日
●名古屋、京濱 二 番 井 丸 九月二十日
貨物積込及其他照會ノ場合ハ其地ノ爲メ發行ノ鮮航同盟會證明書ヲ御提出被下度
鮮航同盟會 仁川支部
仁川府本町四丁目二番地
電話八六七番
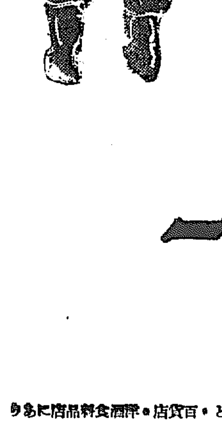
頭痛にノーシン！ 効果は期待以上！ しかも胃腸をこわさぬ理想的頭痛藥